

GALERIECXXE :

LA MAGIE DES COULEURS



Secrets et
technique
des mélanges

EN PEINTURE



CHRISTOPHE MICHOU

Sommaire

Introduction:	6
---------------------	---

Partie I

Le Mélange des couleurs :

.....	12
Chapitre 1 Introduction à l'Histoire de la Peinture et de la Perception des Couleurs à travers les ages:.....	12
Chapitre 2 les couleurs fondamentales:.....	14
Chapitre 3 Exercice Pratique avec la roue Chromatique :	18
Chapitre 4 Le Blanc et le noir en peinture couleur ou absence de couleur :	27
Chapitre 5 : Pourquoi vous n'avez pas besoin de tube de peinture Noir et comment vous pouvez fabriquer cette teinte vous-même:.....	30
Chapitre 6 l'alchimie des couleurs en peinture:	35
Chapitre 7 Retranscrire les émotions à travers la couleur :	38
Chapitre 8 : Comment susciter les émotions avec un sujet en peinture :	68
Chapitre 9 Les recettes essentielles que vous devez connaître pour mélanger les couleurs_	49

Partie II

Maitrisez l'art de la peinture en deux heures par jour

.....	71
Chapitre 1 Les bases indispensable pour commencer à peindre des tableaux_.....	71
Chapitre 2 En route pour votre premier chef d'œuvre	89
Chapitre 3 Peindre et dessiner en volume:.....	92
Chapitre 4 La lumière n'est pas blanche et les ombres ne sont pas noir :	96
Chapitre 5 : Les techniques du 'Zen Pictural'	69
Chapitre 6 : La loi de Pareto:.....	101
Chapitre 7 La méthode du pas à pas pour les débutants :	105

Chapitre 8 Ma méthode secrète pour peindre facilement et sans effort	120
.....	
Chapitre 9 : la peinture, un voyage passionnant	132
.....	
Partie III : à vos pinceaux	136
.....	
Chapitre 1 le matériel à utiliser :	136
Chapitre 2 la technique de gras sur maigre : comment peindre par superposition de couche de glaçis	141
.....	
Chapitre 3 La méthode R.E.R pour peindre un portrait :	151
Chapitre 4 Peindre un paysage réaliste et hyperréaliste :	94
Chapitre 5 La différence entre la copie et la représentation	162
Chapitre 6 : Trouver son style Pictural	165
.....	
Chapitre 7 Développer votre créativité et libérez votre coup de pinceaux Peindre les yeux fermés	105
.....	
Chapitre 8 : Développez votre sens de l'imagination	105
.....	
Chapitre 9 : Qu'est ce qu'un artiste occulté ?	105
.....	
.....	

Merci d'avoir téléchargé ce livre

Si vous cherchez des méthodes inédites pour développer votre pouvoir créatif et pour vous améliorer chaque jour dans votre expérience pictural, ce livre vous servira de guide pour y parvenir

Bonne Lecture 😊

Mention légale :

Le contenu de ce livre est uniquement édité dans le but d'informer et de divertir. Toutes les marques déposées ou noms de produits qui pourraient être cités dans cet ouvrage appartiennent à leurs propriétaires respectifs, je ne suis en aucun cas le représentant de ces marques, ni de leurs produits. L'auteur ne peut être tenu responsable ni être accusé d'une quelconque responsabilité par rapport à l'usage ou l'utilisation d'aucun produit référé dans cet E-book.

Tous les droits sont exclusivement réservés à son auteur, vous n'avez aucun droit de revente, ni de diffusion de cet ouvrage sans l'accord préalable de l'auteur.

Copyright © Christophe Michou tout droit réservé

Introduction

Bienvenue dans l'univers fascinant de "L'Alchimie des Couleurs : Secrets et Techniques des Mélanges en Peinture". Vous vous apprêtez à entreprendre un voyage artistique où la couleur devient une véritable potion magique, et le chevalet, un laboratoire de créativité infinie. Ce guide vous dévoilera les mystères des mélanges, transformant chaque coup de pinceau en une aventure chromatique captivante.

Dans ce livre, nous explorerons les mystères de la palette, dévoilant les secrets ancestraux et les techniques contemporaines qui transforment la simple toile blanche en une symphonie visuelle éclatante. Que vous soyez un artiste en herbe cherchant à maîtriser les bases ou un créateur expérimenté cherchant à affiner votre pratique, ce guide vous conduira à travers les couloirs enchantés des couleurs et des mélanges subtils.

Au fil des pages, vous découvrirez comment chaque couleur devient une pièce maîtresse, comment les mélanges créent des harmonies éblouissantes, et comment votre propre créativité peut s'épanouir dans ce paysage de possibilités chromatiques infinies. Préparez-vous à démystifier vos idées sur les couleurs, à expérimenter des combinaisons inattendues, et à libérer l'artiste qui sommeille en vous.

Que ce livre soit le catalyseur de votre propre exploration artistique, un guide précieux dans votre atelier, et une source infinie d'inspiration pour chaque coup de pinceau. Laissez-vous plonger dans cette aventure chromatique, où les secrets des mélanges en peinture deviennent les ingrédients de votre propre magie artistique.

Si vous n'avez jamais eu le privilège de suivre un cours de peinture, ni même d'assister à un atelier, ce petit guide est fait pour vous. Si vous avez pris des cours de peinture dans une école ou même en atelier, vous pourrez expérimenter de nouvelles techniques pour réellement découvrir votre style pictural ou même vous découvrir et peut-être vous améliorer pour épater vos copains.

Au fil de ces pages vous découvrirez sûrement des notions que vous connaissez, mais vous découvrirez aussi beaucoup de nouveaux concepts. Je suis comme vous curieux, et je passe des heures à faire des recherches pour m'améliorer constamment dans ma vie et dans mon style pictural. Ce qui me pousse à écrire ce guide c'est avant tout l'envie de partager.

La première partie de ce livre constitue une initiation approfondie sur la couleur. Vous serez guidé à travers la réalisation de trois nuanciers, chaque coup de pinceau devenant une étape vers la maîtrise des mélanges. Vous vivrez l'expérience pratique de la création, établissant des bases solides pour votre compréhension artistique.

La seconde partie de ce guide vous emmènera plus loin, explorant les fondements de la construction d'une image harmonieuse. Cultiver votre regard devient essentiel pour atteindre un niveau artistique élevé. Observer les formes, les couleurs et leur positionnement dans l'espace devient un exercice quotidien. Même les artistes les plus expérimentés trouveront des conseils précieux pour perfectionner constamment leur regard. Apprenez à regarder les vides et les pleins, à synthétiser les formes essentielles avant de vous lancer dans la création d'une œuvre. Des croquis et des schémas de composition deviendront vos alliés pour construire un projet artistique solide.

Plongez dans "L'Alchimie des Couleurs", où chaque page est une invitation à explorer, créer et éveiller l'artiste alchimiste qui sommeille en vous. Que ce guide devienne votre complice artistique, vous guidant à travers l'univers infini des couleurs et des mélanges, pour révéler la magie de votre propre palette créative.

Nous sommes tous des débutants

Quand il s'agit de peindre, nous avons tous débuté quelque part. Peut-être que vos premiers coups de pinceau ont semblé maladroits, que les mélanges de couleurs ne ressemblaient en rien à votre vision artistique. Mais n'ayez crainte, car chaque artiste a son propre chemin d'apprentissage. C'est ce qui rend le voyage artistique aussi fascinant.

La vérité fondamentale est que même si vous pensez être un "mauvais" peintre, cela ne détermine en rien votre potentiel artistique. L'art du mélange des couleurs et de la composition est une compétence qui peut être développée avec le temps et la pratique. Chacun de nous possède une capacité innée à s'améliorer, à évoluer dans son art. Ne vous limitez pas à votre point de départ, mais considérez-le comme le début d'une aventure artistique passionnante.

Pour ceux qui pensent que le talent est réservé à quelques élus, détrompez-vous. L'art s'apprend, se façonne, se transforme. Commencez par des exercices simples de mélange de couleurs, créez des nuanciers pour renforcer votre mémoire visuelle. Ces exercices peuvent sembler modestes, mais ils sont les fondations sur lesquelles vous construirez vos compétences. La répétition de gestes simples crée des automatismes, améliorant votre précision et votre habileté.

Imaginez-vous, après des heures de pratique, en train de créer des œuvres qui dépassent vos attentes initiales. La clé est la persévérance. Chaque coup de pinceau est un pas vers l'excellence. N'ayez pas peur de l'erreur, car c'est de là que naissent les progrès. La composition, souvent considérée comme complexe, devient une seconde nature avec la pratique régulière. Explorez différentes techniques, osez sortir de votre zone de confort, et vous serez étonné de votre propre évolution.

N'oubliez jamais que même les artistes renommés ont commencé quelque part. C'est avec de l'entraînement assidu, de la patience et une passion inébranlable que l'on devient un maître dans son art. Chaque chef-d'œuvre a été précédé par des esquisses, des essais et des erreurs. Alors,

que cela soit un encouragement pour tous les peintres débutants : le chemin vers l'excellence artistique est accessible à tous. Embrassez l'apprentissage, soyez curieux, et surtout, persistez. Avec le temps et l'effort, vos pinceaux deviendront des baguettes magiques, créant des œuvres d'art qui reflètent votre propre voyage artistique.

La création de belles couleurs en peinture dépend de divers éléments, notamment de la compréhension de la théorie des couleurs, du choix des pigments, de la technique de mélange et de la perception artistique. Devenir un bon peintre demande du temps, de la pratique, de l'étude et une passion constante pour l'art. Ne craignez pas d'expérimenter et de sortir des sentiers battus pour trouver votre style authentique. Cultivez votre voix artistique en laissant transparaître vos émotions et votre personnalité dans vos œuvres. Rappelez-vous que le chemin vers l'excellence artistique est un voyage continu. Soyez persévérant, passionné et prêt à évoluer constamment dans votre pratique artistique.

Qui suis-je pour vous parler de cela ?

Je m'appelle Christophe Michou, je suis peintre, peintre décorateur et artiste peintre. Et si j'écris ce livre aujourd'hui, c'est pour vous donner certains éléments que [j'aurais voulu avoir par le passé, et vous faire part du fruit de 25 années de réflexion](#). J'ai commencé à peindre j'avais quinze ans, le week-end je peignais des toiles, et j'ai commencé à copier des tableaux à partir de cartes postales et de magazines. Lorsque j'ai eu mon bac, j'ai fait un cursus de trois ans dans une université d'art, puis j'ai suivi une formation de peintre décorateur ou j'ai appris l'art du trompe l'œil, entre-temps j'avais réalisé quelques petits chantiers et peint quelques toiles, dans un atelier improvisé dans une cave, [Toutes ces petites réalisations ne suffisaient pas pour subvenir à mes besoins, mais pourtant j'ai voulu persévérer](#)

car je voyais un avenir possible. J'ai donc entrepris un travail en développement personnel pour comprendre les causes de mes nombreux échecs et j'en ai finalement déduit qu'il me manquait en grande partie à la fois la relation aux autres, et les bons outils pour partager le savoir faire que j'ai acquis avec des peintres expérimentés et des compagnons initiés . Mon but ultime à travers mon blog, ma peinture et les différentes activités que je propose est de redonner des lettres de noblesse à la peinture, et plus particulièrement vous enseigner les techniques picturales les plus avancées. Je souhaite particulièrement vous aider dans une recherche plus approfondie de votre style pictural pour optimiser vos résultats.

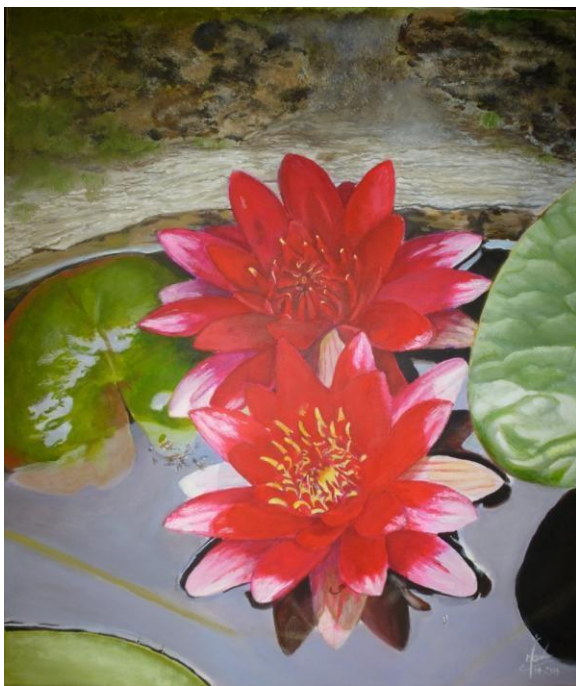

Tout a commencé un beau jour du mois de juin 2008, alors que je sortais d'une formation de peintre décorateur, j'ai réalisé que j'étais très bon en copie, mais lorsque je peignais mes propres compositions, c'était une catastrophe, aucun talent particulier. Il m'a fallu rechercher ce style pictural. J'ai passé ensuite quatre années à le peaufiner. Au moment où j'écris ces lignes, je travaille toujours pour m'améliorer. En y réfléchissant, je pense que le plus important est d'avoir un esprit curieux et ouvert afin de toujours m'inspirer des meilleurs artistes pour me construire. Par ailleurs, je suis convaincu qu'un talent s'acquiert avec du temps, du travail et de la persévérance, mais aussi de la passion.

Dans ce livre, je souhaite vous apporter un maximum d'outils qui pourront vous faire gagner des années. Le plus long, ce n'est pas tellement la pratique, mais le processus de maturation de votre personnalité dans votre style pictural. En tant qu'autodidacte, j'ai décidé de mettre en place une méthode pour gagner en efficacité et en régularité. Et devenir petit à petit autonome face aux modèles. J'ai essayé de reproduire certains mécanismes à l'œuvre dans de belles images..., puis j'ai cherché mon propre style pictural.

Avant de vous révéler toutes les méthodes que j'ai implémentées ces dernières années, je désire vous initier à certaines règles fondamentales à connaître pour vous lancer. J'ai cherché à synthétiser au maximum ces informations pour vous les transmettre. Il est indispensable de garder à l'esprit que le plus important est d'apprendre à observer et d'aiguiser ses perceptions ; c'est tout le sujet de cette première partie.

Partie I

Le Mélange des couleurs

Chapitre 1 : Introduction à l'Histoire de la Peinture et de la Perception des Couleurs à travers les Âges

Depuis les premiers pigments préhistoriques jusqu'aux chefs-d'œuvre contemporains, l'histoire de la peinture est un voyage captivant à travers les époques, les cultures et les évolutions artistiques. Au cœur de cette histoire réside la fascination pour les couleurs, un élément intemporel qui a captivé l'esprit des artistes à toutes les étapes de l'humanité. La perception des couleurs à travers les âges dans l'histoire de la peinture a connu des évolutions marquantes, influencées par des facteurs culturels, technologiques et artistiques. Voici un aperçu général de cette évolution :

Préhistoire : Les premières civilisations utilisaient des pigments naturels pour créer des œuvres d'art. Les couleurs étaient souvent symboliques et associées à des divinités ou des significations culturelles. Les artistes utilisaient des matériaux tels que l'ocre, le charbon de bois, des plantes et des fruits ainsi que certains minéraux.

Moyen Âge : Les enlumineurs médiévaux ont introduit des pigments plus complexes, mais la palette était toujours relativement restreinte. Les couleurs étaient souvent utilisées de manière symbolique dans l'art religieux, chaque teinte portant une signification spécifique.

Renaissance : Avec l'avènement de la Renaissance, les artistes ont redécouvert les techniques de la Grèce antique. L'utilisation de la perspective et la redécouverte de pigments comme le bleu outremer ont élargi la palette artistique. Les peintres tels que Léonard de Vinci et Michel-Ange ont introduit un réalisme accru dans leurs œuvres.

Période baroque et rococo : Les siècles suivants ont vu l'émergence de styles baroque et rococo, caractérisés par des palettes riches et des jeux de lumière. Les artistes ont exploré des combinaisons de

couleurs plus audacieuses, créant des œuvres vibrantes.

XIXe siècle et impressionnisme : L'invention de nouveaux pigments synthétiques a ouvert de nouvelles possibilités. Les impressionnistes ont utilisé des couleurs plus lumineuses et ont expérimenté avec la lumière naturelle, capturant des nuances subtiles dans leurs œuvres en plein air.

XXe siècle et art moderne : Les mouvements artistiques du XXe siècle, tels que le fauvisme et le cubisme, ont repoussé les limites de l'utilisation des couleurs. Les artistes ont exploré l'abstraction et l'expression émotionnelle à travers des palettes souvent non conventionnelles.

Art contemporain : Aujourd'hui, les artistes contemporains repoussent encore davantage les frontières de la couleur. Des installations multimédias aux œuvres numériques, la perception des couleurs est devenue une composante clé de l'expression artistique.

En somme, la perception des couleurs dans l'histoire de la peinture témoigne de l'évolution de la créativité humaine, des contraintes matérielles aux explorations infinies offertes par les nouvelles technologies et les mouvements artistiques.

Chapitre 2 : les couleurs fondamentales



Partie 1 : Les couleurs primaires

1) Les couleurs en imprimerie :

Les couleurs fondamentales, également appelées couleurs primaires, sont un ensemble de couleurs de base à partir desquelles toutes les autres couleurs peuvent être créées. Il existe deux systèmes principaux de couleurs fondamentales : le système soustractif et le système additif.

Système soustractif :

- **Couleurs primaires soustractives** : Dans le modèle soustractif, utilisé en peinture et en imprimerie, les couleurs primaires sont le cyan, le magenta et le jaune. En combinant ces trois couleurs de manière soustractive, on obtient une palette complète de couleurs. Lorsque les trois couleurs sont mélangées ensemble, elles produisent du noir.

Système additif :

- **Couleurs primaires additives** : Dans le modèle additif, utilisé dans les écrans et les sources lumineuses, les couleurs primaires sont le rouge, le vert et le bleu. En combinant ces couleurs de manière additive, elles créent une gamme étendue de couleurs. Lorsque les trois couleurs sont combinées à pleine intensité, elles produisent du blanc.

Il est important de noter que les couleurs fondamentales peuvent varier légèrement en fonction du contexte, du médium et des technologies utilisées. Les couleurs fondamentales représentent le point de départ pour comprendre la

théorie des couleurs et sont essentielles pour la création artistique, la conception graphique, la photographie et d'autres domaines liés à la couleur.

2) Les couleurs primaires en peinture :

Les couleurs primaires sont les couleurs de base à partir desquelles toutes les autres couleurs peuvent être créées. Il existe trois couleurs primaires principales : le rouge, le bleu, et le jaune. Ces couleurs sont considérées comme primaires parce qu'elles ne peuvent pas être obtenues en mélangeant d'autres couleurs. En art et en théorie des couleurs, les couleurs primaires jouent un rôle essentiel, car elles servent de base pour créer un large éventail de nuances en les mélangeant dans des proportions différentes. En mélangeant deux couleurs primaires, on obtient les couleurs secondaires (orange, vert, violet), et en mélangeant une couleur primaire avec une couleur secondaire, on crée les couleurs tertiaires. Ainsi, les couleurs primaires constituent le fondement de la création artistique en permettant de générer toute la gamme des couleurs visibles.

Pourquoi sont-elles primaires ? Chaque couleur primaire occupe une place spéciale dans le spectre chromatique. En mélangeant deux des couleurs primaires dans des proportions différentes, vous créez les couleurs secondaires : orange, vert, et violet.

Recette : Mélange et Création

Imaginez le rouge, le bleu, et le jaune comme les chefs d'orchestre de votre palette. Mélanger le rouge avec le bleu crée le violet, le bleu avec le jaune donne du vert, et le rouge avec le jaune produit de l'orange. Ces combinaisons ouvrent un monde de possibilités artistiques, et c'est là que réside la véritable magie des couleurs primaires.

Maintenant que vous comprenez la théorie, passez à la pratique. Prenez votre palette et explorez les infinies variations que les couleurs primaires peuvent offrir. Créez des dégradés, des teintes subtiles, ou des contrastes vibrants. Expérimentez avec les proportions et découvrez comment chaque nuance émerge sous vos pinceaux.

Imaginez-vous comme un alchimiste des couleurs, prêt à expérimenter l'art du mélange. Prenez une touche

de rouge, une de bleu et une de jaune. En les fusionnant, vous ouvrez la porte aux couleurs secondaires : orange, vert et violet. Jouez avec ces mélanges pour voir naître une multitude de teintes riches et expressives.

En conclusion, les couleurs primaires sont bien plus qu'un simple point de départ ; ce sont les architectes de votre palette artistique. Maîtriser ces teintes fondamentales ouvre la porte à une créativité sans limites. Alors, plongez dans le monde des couleurs primaires et laissez votre art s'épanouir dans un arc-en-ciel infini de possibilités.

Partie 2 : Les couleurs secondaires

Les couleurs secondaires sont des teintes obtenues en mélangeant deux couleurs primaires en proportions égales. Contrairement aux couleurs primaires, qui ne résultent d'aucun mélange, les couleurs secondaires émergent de l'union créative de couleurs de base. Les trois couleurs secondaires sont le vert, l'orange et le violet.

Voici comment obtenir chacune des couleurs secondaires :

Vert : Mélangez le bleu et le jaune. En combinant ces deux couleurs primaires, vous obtiendrez un vert vif, que vous pouvez ajuster en variant les proportions de bleu et de jaune.

Orange : Associez le rouge et le jaune pour créer de l'orange. Ce mélange produit une teinte chaleureuse et vive qui peut également être modulée selon la quantité respective de chaque couleur.

Violet : Mélangez le rouge et le bleu pour obtenir du violet. Cette couleur secondaire offre une gamme allant des tons de lavande doux aux nuances profondes de pourpre, en fonction des proportions utilisées.

Le mariage des couleurs primaires :

Les couleurs secondaires naissent de l'union artistique de deux couleurs primaires en proportions égales. Chacune d'entre elles incarne une fusion unique, apportant son énergie et sa personnalité à la palette. Pour intégrer ces couleurs secondaires dans vos créations, maîtrisez l'art subtil du mélange. Jouez avec les proportions pour ajuster l'intensité et la tonalité, offrant ainsi une riche variété à vos œuvres.

Pour intégrer ces couleurs secondaires dans votre travail, engagez-vous dans des exercices pratiques. Créez des mélanges, observez les résultats et découvrez la magie des nuances intermédiaires. En embrassant les couleurs secondaires, vous enrichissez votre créativité artistique. Que votre toile s'anime de verts luxuriants, d'orange vibrants ou de violets envoûtants, ces nuances intermédiaires élargissent vos possibilités et transforment votre palette en un véritable arc en ciel Mais de ces mélanges, vous allez pouvoir en obtenir d'avantage en produisant ...

Partie 3 : les couleurs tertiaires

Les couleurs tertiaires sont des nuances chromatiques qui résultent du mélange de couleurs primaires avec des couleurs secondaires. Pour mieux comprendre, rappelons que les couleurs primaires (rouge, bleu, jaune) sont à la base de toutes les autres, et que les couleurs secondaires (orange, vert, violet) sont obtenues par le mélange de deux primaires. Les couleurs tertiaires sont créées en combinant une couleur primaire avec une couleur secondaire.

Orange de cadmium : Obtenu en mélangeant le rouge primaire avec l'orange

Jaune bouton d'or: Résulte du mélange du jaune primaire avec l'orange.

Vert de chartreuse : Créé en combinant le jaune primaire avec le vert.

Vert Emerald: Formé par le mélange du bleu primaire avec le vert.

Bleu-Indigo: Issu de la combinaison du bleu primaire avec le violet.

Pourpre: Obtenue en mélangeant le rouge primaire avec le violet.

Chaque couleur tertiaire possède des caractéristiques uniques, apportant une richesse visuelle et une variété de nuances à la palette d'un artiste. Ces couleurs intermédiaires élargissent les possibilités artistiques, offrant un spectre chromatique plus étendu.

Intégrer les couleurs tertiaires dans votre palette artistique demande une maîtrise subtile de l'équilibre des proportions. Expérimentez avec différentes ratios pour obtenir des nuances uniques, créant ainsi une riche diversité visuelle dans vos œuvres.

Chapitre 3 Exercice Pratique avec la roue Chromatique :



1) Qu'est ce que la roue Chromatique ?

La roue chromatique est un outil circulaire utilisé en art et en design pour illustrer les relations entre les couleurs. Elle est composée des couleurs primaires (rouge, bleu, jaune), des couleurs secondaires (orange, vert, violet) obtenues par le mélange des primaires, et des couleurs tertiaires résultant du mélange d'une primaire avec une secondaire.

Cette roue est organisée de manière à montrer la progression des couleurs dans l'ordre du spectre visible. Les couleurs adjacentes sur la roue sont considérées comme analogues, tandis que celles opposées sont complémentaires. Les relations entre les couleurs sur la roue chromatique sont utilisées pour créer des palettes harmonieuses et équilibrées dans l'art visuel.

Couleurs chaudes : Situées du côté des rouges, oranges et jaunes. Elles évoquent la chaleur et l'énergie.

Couleurs froides : Situées du côté des bleus, verts et violets. Elles donnent une sensation de fraîcheur et de calme.

Couleurs complémentaires : Couleurs opposées sur la roue chromatique, comme le rouge et le vert, le bleu et l'orange. Leur association crée un fort contraste.

Couleurs analogues : Couleurs voisines sur la roue, comme le rouge, l'orange et le jaune. Elles se marient bien ensemble.

L'un des éléments clés à comprendre est le cercle chromatique, qui est une représentation circulaire des couleurs primaires, secondaires et tertiaires.

- Les couleurs primaires, à savoir le magenta, le jaune primaire et le bleu cyan, sont des couleurs pures qui ne peuvent pas être créées par le mélange d'autres couleurs. En mélangeant ces couleurs, vous obtenez les couleurs secondaires : rouge (magenta + jaune primaire), violet (bleu cyan + magenta) et vert (jaune primaire + bleu cyan).
- Les couleurs secondaires peuvent ensuite être mélangées avec les couleurs primaires pour créer des couleurs tertiaires, ce qui permet une plus grande variété de nuances.

A retenir :

La roue chromatique est un outil essentiel pour les artistes, créant une représentation circulaire des couleurs basée sur leurs relations. Elle est divisée en 12 sections, chacune représentant une couleur principale et ses nuances. Les couleurs primaires (rouge, bleu, jaune) sont espacées uniformément, formant une base pour la création de mélanges harmonieux. Les couleurs secondaires résultent du mélange des primaires, tandis que les couleurs tertiaires naissent de combinaisons entre primaires et secondaires. La roue chromatique facilite la compréhension des harmonies et contrastes colorés, guidant les artistes dans la création de compositions visuellement équilibrées.

Maintenant que vous connaissez cet outil indispensable pour le peintre, et afin de vous familiariser avec les couleurs, je vous suggère une première étude pratique sur la couleur. Pour partir sur de bonnes bases, vous allez réaliser votre propre nuancier de couleur qui vous servira pour le reste de votre vie. Mais sans plus tarder voici ...

2) Le matériel et les couleurs dont vous avez besoin pour commencer à peindre

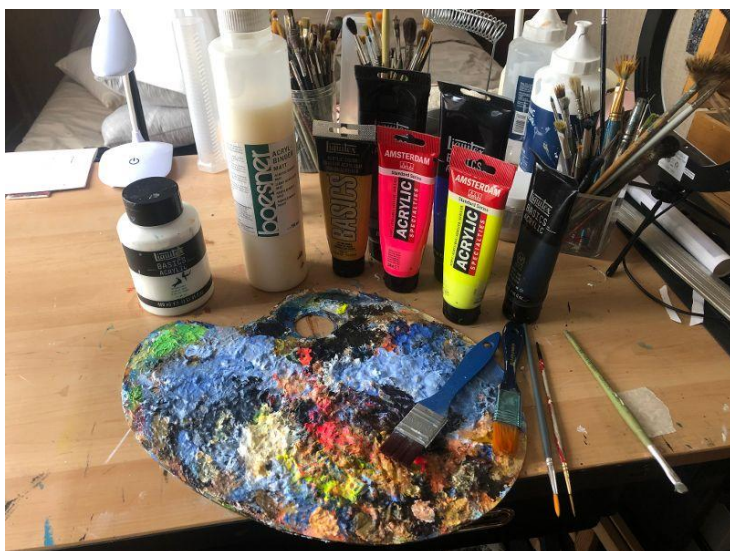

- a) **Les pinceaux**



Pour vous, plusieurs types de pinceaux peuvent être considérés comme indispensables en fonction des besoins et des techniques. Pour ce premier exercice, nous allons commencer avec la base, c'est-à-dire le matériel indispensable que vous devez avoir dans votre atelier. Pour peindre un nuancier de couleur, vous pouvez utiliser plusieurs types de pinceaux en fonction de la taille et des détails que vous souhaitez obtenir. Voici quelques suggestions de pinceaux adaptés à la réalisation d'un nuancier :

Pinceau Plat (Large) : C'est le pinceau idéal pour débuter, parfait pour les larges coups de pinceau, les fonds, et les zones de couverture importante. Il vous permettra de vous familiariser avec l'application

uniforme de la peinture sur la toile.

Pinceau Rond (Taille Moyenne) : Polyvalent, il est adapté aux contours, aux détails moyens, et aux traits variés. C'est un excellent choix pour expérimenter différentes techniques de tracé et d'application de la couleur.

Pinceau Liner (Fin) : Vous pouvez explorer les lignes fines, les détails minutieux, et les contours précis avec ce pinceau. Il offre une précision accrue, idéale pour les travaux délicats.

Pinceau Biseauté : Parfait pour les détails, les lignes angulaires, et l'application précise de la peinture. Vous pouvez jouer avec les angles pour obtenir différents effets, et notamment pour tracer des lignes droites.

Familiarisez-vous avec la manière dont chaque pinceau interagit avec la peinture et apprenez à ajuster la pression pour obtenir divers effets. Cette exploration vous aidera à développer votre propre style artistique et à maîtriser l'outil essentiel qu'est le pinceau.

Assurez-vous de bien nettoyer vos pinceaux entre chaque utilisation, surtout si vous passez d'une couleur à l'autre, afin d'éviter tout mélange indésirable. Choisissez des pinceaux de qualité adaptés à votre type de peinture (acrylique, huile, aquarelle) pour des résultats optimaux.

- **b) La Peinture et les couleurs dont vous avez besoin**

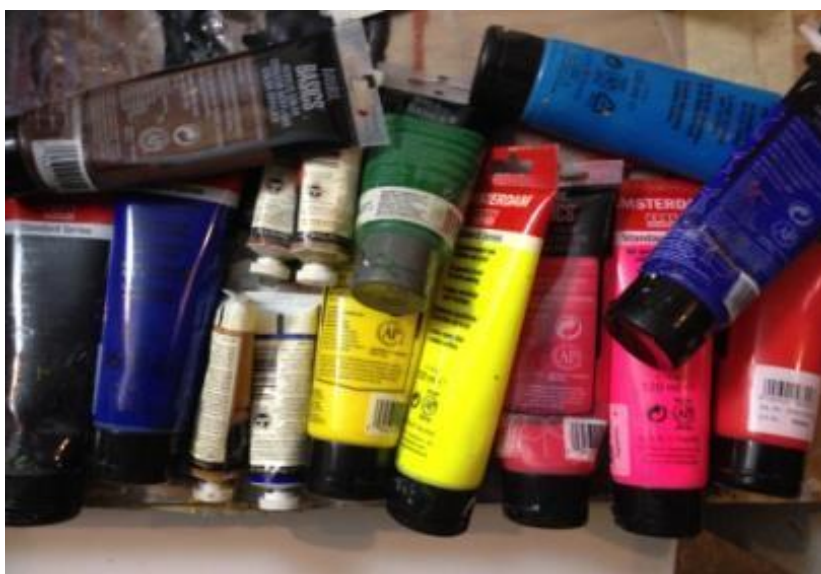

Les couleurs indispensables :

Les couleurs primaires : -Magenta -jaune primaire -bleu cyan	Les autres couleurs importantes à avoir -Blanc -ocre jaune -Terre d'ombre brûlée - Vermillon -bleu de céruléum -bleu Outremer -bleu de prusse -Vert de Hooker
--	--

Quelques astuces pour faire des économies sur un budget serré :

Acrylique 80 ml Blanc marque Lefranc Bourgeois	4 .94 Euros
Acrylique 118 ml Blanc marque Basics	5.79 Euros
Acrylique 120 ml Blanc marque Amsterdam	5.69 Euros
Acrylique 400 ml Blanc marque Basics	14.89 Euros
Acrylique 750 ml Blanc marque Lefranc Bourgeois	20.99 Euros

3) Exercice sur le mélange des couleurs avec le nuancier aux 400 couleurs

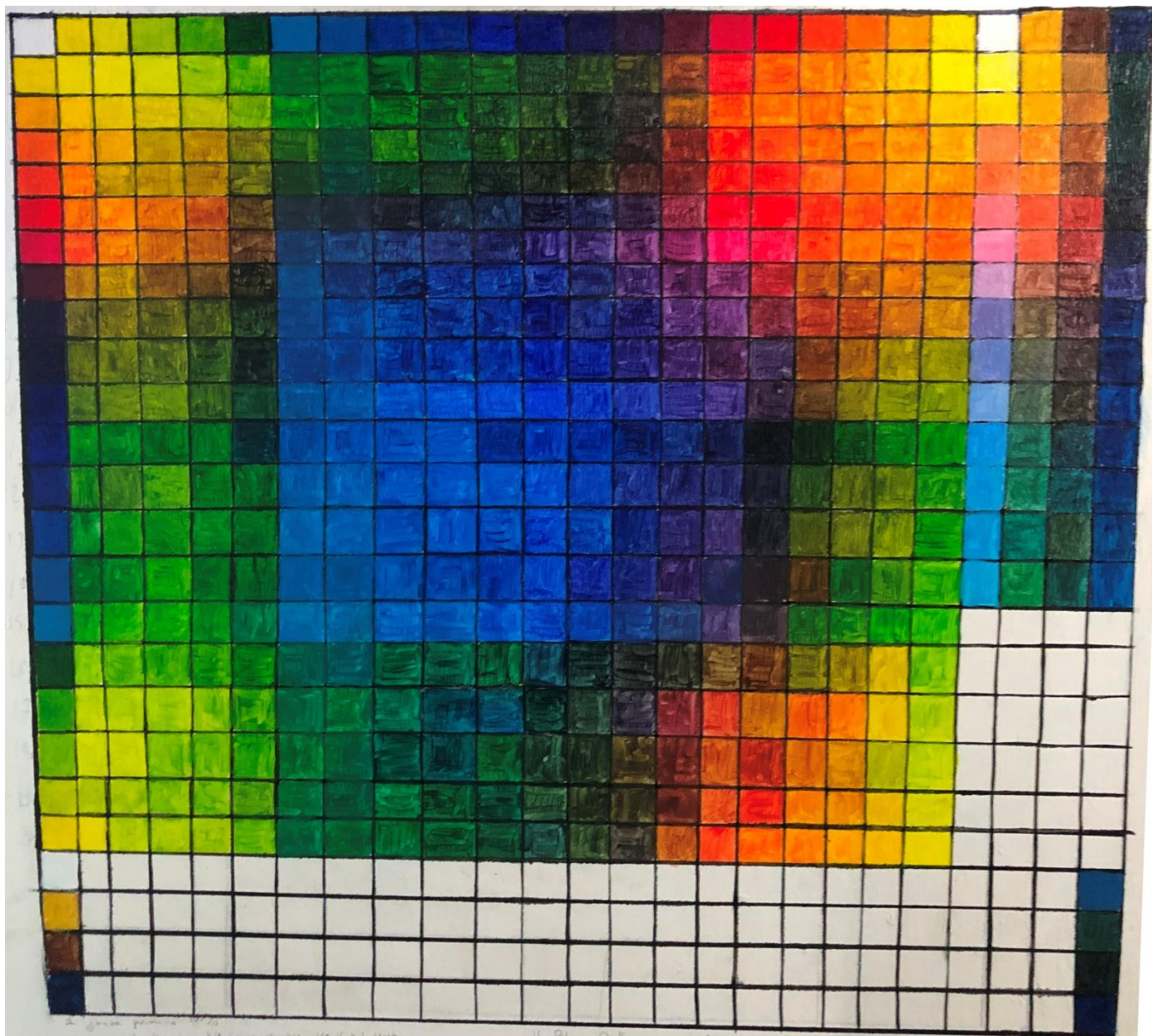

Un nuancier est un outil essentiel pour les artistes, les graphistes et les créatifs en général. **Il permet de visualiser une teinte ,mais surtout c'est un outil précieux pour obtenir une large gamme de couleurs et avoir la recette pour chaque couleur.**

Dans cet exercice que je vous propose aujourd'hui, vous allez fabriquer votre nuancier de couleurs , que vous garderez à vie.

En effet, je vous montre comment créer un nuancier avec seulement **les couleurs primaires, secondaires, tertiaires et quelques couleurs supplémentaires tels que l'ocre jaune, le terre d'ombre et le bleu de Prusse. Et au total, vous n'aurez besoin que de onze tube de peinture !!!**

En mélangeant judicieusement les teintes de base, vous serez capable d'obtenir plus de 400 nuances différentes.

Vous allez fabriquer un nuancier de couleur pour travailler votre mémoire visuelle et apprendre également la répétition et la rigueur qui vont vous permettre d'acquérir rapidement de l'habileté à mélanger les couleurs, que vous soyez débutant ou parfaitement expérimenté. C'est toujours un bon rappel de faire cet exercice. Vous allez répéter ces mêmes gestes, ce qui vous permet de créer des automatismes et d'améliorer vos compétences sur les couleurs, mais aussi votre précision, car vous allez remplir des petites cases.

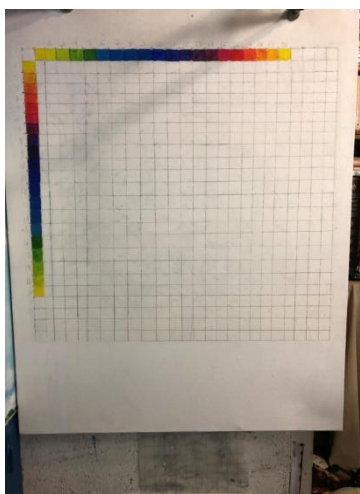

Je vous ai montré une astuce pour économiser votre budget peinture et acheter un minimum de couleurs essentielles pour l'exercice, notamment du jaune primaire, du vert de Hooker, du bleu de céruléum, du bleu primaire ou bleu cyan, du bleu outremer, du magenta, et du vermillon. Avec des mélanges progressifs, vous allez obtenir 20 couleurs : Jaune primaire, jaune chartreuse, vert chartreuse, vert citron, vert de Hooker, bleu de céruléum, bleu de France, bleu primaire, bleu de cobalt, bleu phtalo, bleu outremer, indigo, violet, pourpre, magenta, vermillon, orange de cadmium, orange, jaune bouton d'or, et jaune primaire.

Ci-dessous , vous retrouverez toutes les proportions pour mélanger vos couleurs

- 1 Jaune primaire 100%
- 2 Jaune chartreuse $\frac{3}{4}$ jaune primaire $\frac{1}{4}$ Vert de Hooker
- 3 Vert chartreuse $\frac{1}{2}$ jaune primaire $\frac{1}{2}$ Vert de Hooker
- 4 Vert citron $\frac{3}{4}$ jaune primaire $\frac{3}{4}$ Vert de Hooker
- 5 Vert de Hooker 100%
- 6 Bleu de Céruléum 100%
- 7 Bleu de France $\frac{3}{4}$ Bleu de Céruléum $\frac{1}{2}$ Bleu Cyan
- 8 Cyan Bleu primaire 100%
- 9 bleu de cobalt $\frac{3}{4}$ Bleu Cyan $\frac{1}{4}$ Bleu Outremer
- 10 bleu Phtalo $\frac{1}{2}$ Bleu Cyan $\frac{1}{2}$ Bleu Outremer

- 11 Bleu Outremer 100%
- 12 Indigo Bleu Outremer $\frac{3}{4}$ Magenta $\frac{1}{4}$
- 13 Violet Bleu Outremer $\frac{1}{2}$ Magenta $\frac{1}{2}$
- 14 Violet Clair Bleu Outremer $\frac{1}{4}$ Magenta $\frac{3}{4}$
- 15 Magenta 100%
- 16 Vermillon 100%
- 17 Orange de Cadmium $\frac{3}{4}$ Vermillon $\frac{1}{4}$ jaune primaire
- 18 Orange $\frac{1}{2}$ Vermillon $\frac{1}{2}$ jaune primaire
- 19 jaune bouton d'or $\frac{3}{4}$ Vermillon $\frac{3}{4}$ jaune primaire
- 20 Jaune primaire 100%

Vous allez ensuite multiplier les nuances de couleurs en croisant sur le tableau les différentes cases, vous allez donc obtenir encore d'autres mélanges de couleur. Maintenant, nous avons donc des couleurs primaires et des couleurs secondaires. Dans les cases horizontales, nous avons mis toutes les couleurs que je vous ai citées, puis ensuite, nous avons rempli les couleurs à la verticale, dans le sens inverse.

Ensuite, pour obtenir d'autres nuances, nous allons remplir carreau par carreau pour obtenir d'autres couleurs à partir du croisement d'une couleur dans une case verticale avec une couleur dans une case horizontale. Comme les deux colonnes sont inversées à certains moments, nous allons expérimenter des teintes plus fines résultant de ces autres couleurs, et à un autre moment, nous allons découvrir certains mélanges bizarres obtenus à partir de deux couleurs complémentaires. Un petit rappel sur ce qu'est une couleur complémentaire : c'est lorsque vous avez deux couleurs totalement opposées. Pour prendre un exemple concret, regardons sur le cercle chromatique : vous constatez par exemple que la couleur complémentaire du vert de Hooker, c'est une couleur vermillon ou carminé, que la complémentaire du bleu, c'est le orange, etc...

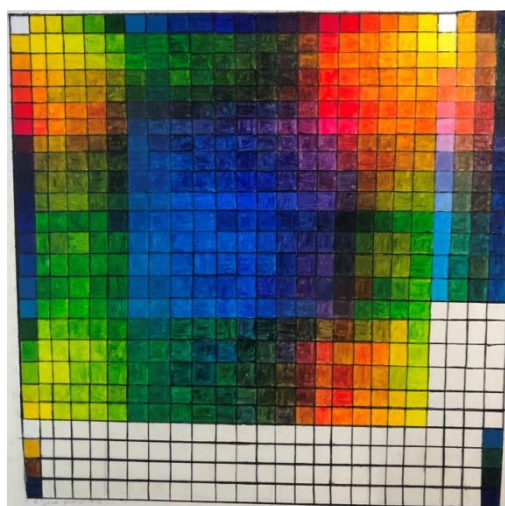
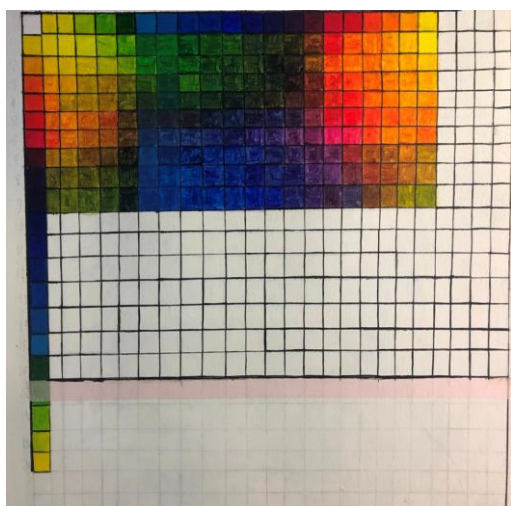

Chapitre 4 Le Blanc et le noir en peinture couleur ou absence de couleur ?

1) Le blanc

La couleur blanche est souvent perçue comme la couleur la plus claire et la plus lumineuse. Elle est considérée comme la présence de toutes les couleurs combinées. Dans le modèle de couleur RGB (Rouge, Vert, Bleu), le blanc est obtenu lorsque les trois canaux ont une intensité maximale.

En peinture, le blanc est généralement créé à partir de pigments tels que le blanc de titane. Le blanc est souvent utilisé pour créer des teintes plus claires, mélanger avec d'autres couleurs pour les éclaircir et créer des nuances plus pastel, notamment avec du vert, et du rouge et du bleu outremer. Et un mélange plus lumineux avec du jaune du orange et du bleu cyan. Il peut également être utilisé pour représenter la lumière, en ajoutant une combinaison avec du jaune ou de l'ocre.

Symboliquement, le blanc est associé à la pureté, à l'innocence, à la lumière et à la paix. Son utilisation peut varier en fonction du contexte artistique et culturel, mais il est souvent utilisé pour créer des contrastes forts avec d'autres couleurs, ou même il peut servir de médium pour mélanger une autre couleur plus sombre, et faire une teinte plus claire.

2) Le noir

La couleur noire est souvent perçue comme l'absence de couleur, ou comme la couleur la plus sombre possible. En termes de lumière, le noir est obtenu lorsqu'aucune couleur n'est présente. Dans le modèle de couleur RGB (Rouge, Vert, Bleu), le noir est obtenu lorsque les trois canaux ont une intensité minimale.

En peinture, le noir est généralement créé en mélangeant des pigments sombres. Les pigments utilisés pour obtenir le noir varient, mais ils peuvent inclure des couleurs telles que le bleu outremer, le rouge carmin, le vert de Vessie, ou encore le brun et le violet. Certains artistes préfèrent créer un noir en mélangeant plusieurs couleurs plutôt que d'utiliser un tube de peinture noir, car cela peut donner une profondeur plus riche et des nuances subtiles.

Le noir est souvent utilisé pour créer des ombres, définir les contours et ajouter de la profondeur dans les œuvres artistiques. C'est une couleur puissante qui peut évoquer des sentiments de mystère, de sophistication, de formalité ou de simplicité, en fonction du contexte dans lequel elle est utilisée.

3) La relation entre le noir et le blanc et jeux de contraste

Le noir et le blanc incarnent l'essence de la dualité. Le noir, symbole de l'ombre et de la profondeur, s'oppose au blanc, l'éclat de la lumière. Ce contraste extrême crée une symphonie visuelle captivante. Utilisé judicieusement, il sculpte les formes, accentue les détails et génère une énergie graphique puissante.

Le noir et le blanc sont souvent considérés comme des opposés dans le spectre des couleurs, créant un fort contraste l'un avec l'autre. Cette relation est souvent explorée dans l'art, la symbolique et la philosophie. Voici quelques aspects de la relation entre le noir et le blanc :

Contraste : En art visuel, le contraste entre le noir et le blanc est utilisé pour attirer l'attention, créer des formes définies et mettre en évidence des détails.

Symbolisme Culturel : Le noir est parfois associé à des idées telles que le mystère, l'inconnu ou le mal, tandis que le blanc est souvent lié à la pureté, à l'innocence ou à la lumière. Ces associations peuvent varier selon les cultures et les contextes.

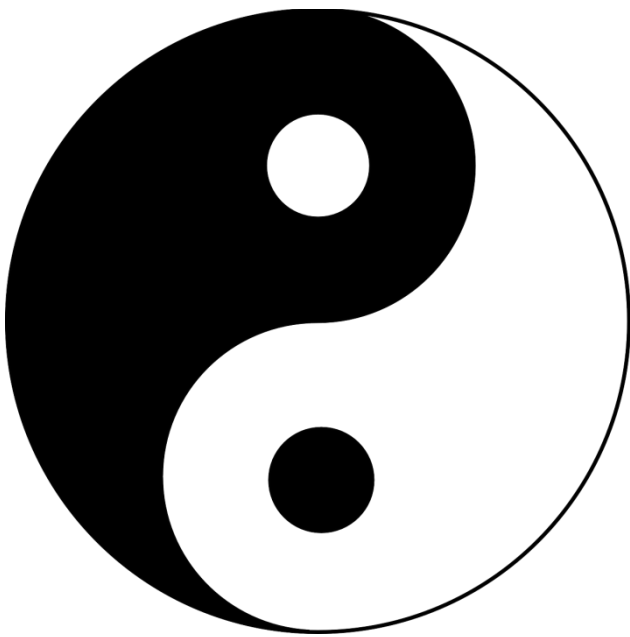

Dualité Yin-Yang : Dans certaines philosophies, comme le yin-yang dans la pensée chinoise, le noir et le blanc représentent des forces opposées et complémentaires. Ils sont interconnectés et dépendent l'un de l'autre pour maintenir l'équilibre.

Contraste et Valeurs : Le noir et le blanc sont utilisés pour créer des contrastes forts. La dualité Noir et blanc donne forme, profondeur et dimension à une création picturale. Le contraste entre ces deux extrêmes renforce la lisibilité visuelle et la dynamique d'une peinture.

Expression des Ombres et Lumières : Le noir est souvent utilisé pour représenter les zones d'ombre, tandis que le blanc est associé à la lumière. Cette utilisation expressive des valeurs permet de créer des effets de lumière et d'ombre, donnant vie aux formes et aux volumes dans une composition.

Accentuation des Détails : Le noir et le blanc sont employés pour accentuer les détails importants d'une peinture. En mettant en évidence des parties spécifiques avec ces couleurs extrêmes, l'artiste guide le regard du spectateur et souligne des éléments clés de l'œuvre.

Style et Esthétique : Certains artistes choisissent de travailler en noir et blanc pour des raisons stylistiques. Le monochrome, ou l'utilisation exclusive de ces deux couleurs, peut créer une esthétique puissante et intemporelle. Certains mouvements artistiques, comme le noir et blanc photographique ou le dessin au fusain, se concentrent spécifiquement sur ces deux extrêmes.

Symbolisme et Émotion : Le noir et le blanc peuvent être chargés de symbolisme. Le noir est souvent associé à des thèmes tels que la mort, la nuit, le mystère, tandis que le blanc peut évoquer la pureté, la lumière, l'innocence.

Le contraste entre le noir et le blanc est un jeu de polarités extrêmes. Le noir, l'absence de lumière, s'oppose radicalement au blanc, la lumière maximale. Ce contraste saisissant crée une dynamique visuelle intense. Lorsqu'ils sont juxtaposés, le noir et le blanc mettent en valeur les détails, définissent les formes, et animent l'œuvre d'une énergie graphique. Les œuvres en noir et blanc évoquent souvent des atmosphères dramatiques, jouant avec les ombres et les lumières pour accentuer le relief.

4) Etude comparative entre le noir et blanc et deux couleurs complémentaires

Au cœur de la palette artistique se trouvent deux jeux de contrastes captivants : d'une part, le dialogue intense entre le noir et le blanc, et d'autre part, la danse harmonieuse entre deux couleurs complémentaires. Ces interactions chromatiques ne sont pas seulement des choix esthétiques, mais des stratégies subtiles qui donnent vie aux toiles et créent des effets propices à la réussite de vos futures œuvres. C'est pour cette raison que j'ai décidé de partager cette réflexion avec vous, afin de vous faire économiser des années d'expérimentations avec différentes combinaisons. Lorsque vous avez l'intention de réaliser une œuvre d'art, il est essentiel d'étudier préalablement l'harmonie d'ensemble et la mise en valeur de chaque élément de votre tableau grâce aux effets de contrastes.

Le contraste entre deux couleurs complémentaires tire sa force de la roue chromatique. Des paires comme

le rouge et le vert, le bleu et l'orange, engendrent une alchimie visuelle unique. Ces couleurs, situées aux antipodes l'une de l'autre, créent une tension qui s'équilibre harmonieusement. Lorsqu'elles se rencontrent sur la toile, elles s'intensifient mutuellement, chaque nuance révélant la splendeur de sa compagne. C'est une recette de l'harmonie visuelle, où les couleurs complémentaires s'entrelacent pour créer une expérience visuelle vibrante et équilibrée.



Chaque artiste, en explorant le contraste entre le noir et le blanc ou entre deux couleurs complémentaires, entreprend un exercice de maîtrise chromatique. C'est dans ces choix délibérés de teintes et de nuances que réside le pouvoir de communication dans votre art. L'exercice qui consiste à contraster ces forces opposées ou de fusionner ces alliances complémentaires révèle l'étendue de l'expression artistique. C'est une invitation à explorer les couleurs et les tonalités, à les intégrer dans votre palette, et à laisser les couleurs résonner sur votre toile.

Chapitre 5 : Pourquoi vous n'avez pas besoin de tube de peinture Noir et comment vous pouvez fabriquer cette teinte vous-même.



Imaginez un artiste peintre qui, par facilité ou manque de discipline, se tourne vers le noir directement sorti du tube. Ce geste, en apparence anodin, cache un problème essentiel. C'est une renonciation à la richesse des nuances, une privation de la palette infinie que la création de noir à partir de plusieurs couleurs peut offrir.

Les conséquences de ce choix sont plus profondes qu'on ne le pense. C'est comme si l'artiste acceptait de peindre avec des œillères, privant ses créations de la diversité qui les rendrait uniques. Les œuvres deviennent fades, dénuées de l'émotion que chaque teinte personnalisée peut apporter. L'artiste, sans le savoir, sacrifie son potentiel créatif sur l'autel de la simplicité.

Cependant, il existe une alternative, une solution qui transcende la facilité. Fabriquer son noir à partir de couleurs variés, tels que la terre d'ombre, le carmin d'alizarine et le bleu de Prusse, ouvre les portes à une palette infiniment plus riche. Imaginez des noirs aux subtiles variations, des teintes chaudes aux plus froides, vibrant avec une intensité nouvelle. C'est la clé pour donner vie à vos créations, leur insuffler une énergie et une profondeur inégalées.

Le besoin urgent de changer votre pratique et votre point de vue sur la couleur devient évident. Ne pas agir maintenant signifie continuer à créer des œuvres qui ne reflètent pas pleinement votre potentiel artistique. Les risques sont élevés : des toiles fades, dépourvues de personnalité et d'impact. L'artiste peintre, s'il aspire à élever son art à de nouveaux sommets, doit reconnaître l'urgence de cette transformation. Il a besoin de s'affranchir des limites du noir du tube pour donner vie à une palette où chaque couleur, chaque nuance, est une expression unique de sa créativité. Agissez maintenant pour libérer tout le potentiel artistique qui sommeille en vous.

1) Créez une pluralité de teintes Noir

L'utilisation du noir direct sorti du tube peut sembler une solution simple et rapide, mais elle peut aussi limiter votre créativité. La couleur sortie du tube est souvent uniforme, dépourvue de nuances subtiles qui donnent vie à vos œuvres. C'est ici que réside le dilemme pour l'artiste : opter pour la commodité ou se lancer dans la création d'un noir personnalisé.

Le recours à une combinaison de trois couleurs (carmin d'alizarine, terre d'ombre brûlés, bleu de Prusse) offre une palette de noirs infiniment variés. Plutôt que de se contenter d'une seule teinte, vous pouvez explorer une gamme de noirs, chacun unique dans sa profondeur et sa tonalité. Vous obtenez un noir personnalisé qui s'harmonise parfaitement avec vos intentions créatives. C'est un moyen de donner une identité visuelle et de la force à vos œuvres.

2) Une recette pour créer des teintes noir :

Pour créer votre noir, commencez avec une base de bleu de Prusse. Ajoutez du carmin d'alizarine et de la terre d'ombre en quantités spécifiques pour ajuster votre teinte selon vos préférences, que vous souhaitiez un noir chaud ou froid. Pour obtenir un noir chaud, ajoutez soit du carmin d'alizarine, soit un peu plus de terre d'ombre. En revanche, pour un noir plus froid, rajoutez un peu plus de bleu de Prusse.

Ingrédients :

1. **Carmin d'alizarine** : Cette couleur est un rouge transparent, et elle sera utilisée pour apporter de la chaleur au noir. 1/3
2. **Terre d'ombre brûlée** : C'est une couleur brun foncé qui apportera de la profondeur à votre noir. 1/3
3. **Bleu de Prusse** : Le bleu de Prusse est un bleu sombre qui contribuera à l'obscurité de la couleur. 1/3

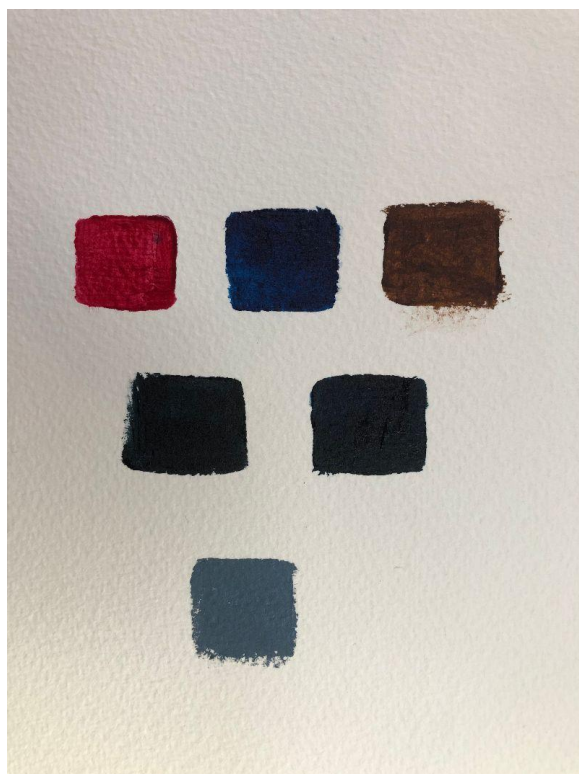

Voici comment procéder :

1. Commencez par préparer vos couleurs de base sur votre palette.
2. Dans un espace de mélange propre, mélangez des quantités égales de terre d'ombre brûlée et de bleu de Prusse. Cela créera une base de couleur sombre, mais pas encore un noir.
3. Une fois que vous avez votre base sombre, commencez à ajouter progressivement des petites quantités de carmin d'alizarine. Ajoutez-le en petites quantités pour éviter de trop saturer la couleur en rouge. Mélangez bien après chaque ajout.
4. Continuez à ajuster la quantité de carmin d'alizarine jusqu'à obtenir la teinte souhaitée. **Vous verrez que le noir que vous obtiendrez sera un noir chaud, avec des nuances de rouge et de brun.**
5. Testez la couleur sur un coin de votre toile ou de votre palette pour vous assurer qu'elle correspond à ce que vous recherchez.

3) Pourquoi utiliser ces trois couleurs pour obtenir des teintes de noir ?

Le carmin d'alizarine :

La couleur carmin d'Alizarine est un pigment rouge profond et intense. Voici quelques caractéristiques de cette couleur :

Nuance : Le carmin d'Alizarine présente une nuance de rouge intense et profond. Il peut varier légèrement en teinte en fonction de la marque et de la formulation spécifiques.

Intensité : C'est une couleur rouge très saturée, offrant une forte intensité visuelle. Il peut être utilisé pour créer des zones vives et fortement colorées dans une peinture.

Transparence : Le carmin d'Alizarine peut être transparent ou semi-transparent selon la formulation. En tant que couleur transparente, il est souvent utilisé pour créer des glacis et des couches transparentes dans les peintures à l'huile ou à l'aquarelle.

Il se marie bien avec d'autres couleurs, en particulier avec des teintes bleues, créant des mélanges pour obtenir des tons violets ou pour assombrir des teintes plus claires.

Terre d'ombre brûlé :

La couleur terre d'ombre est un pigment brun terreux qui tire son nom de sa ressemblance avec les nuances de l'ombre terrestre. Voici quelques caractéristiques de cette couleur :

Nuance : La terre d'ombre présente une nuance de brun terreux, généralement dans les tons moyens à foncés. La teinte peut varier légèrement en fonction de la marque et de la formulation spécifiques.

Intensité : C'est une couleur relativement opaque avec une intensité modérée. Elle est souvent utilisée pour créer des zones d'ombre dans les peintures et est appréciée pour sa capacité à représenter les tons naturels.

Transparence : La terre d'ombre peut être semi-transparente ou opaque selon la formulation. En tant que couleur opaque, elle est souvent utilisée pour couvrir des zones plus grandes de la toile.

la terre d'ombre est fréquemment utilisée pour représenter des ombres dans les paysages, les portraits et d'autres sujets. Elle peut être mélangée avec d'autres couleurs pour créer des tons plus complexes et des nuances.

Le bleu de Prusse :

Le bleu de Prusse est un pigment bleu profond et intense. Il tient son nom de son origine historique, car le pigment a été découvert pour la première fois par un chimiste allemand au XVIIIe siècle. Voici quelques caractéristiques de la couleur bleu de Prusse.

Nuance : Il présente une nuance de bleu profond, souvent décrite comme un bleu très sombre ou presque noir.

Intensité : Le bleu de Prusse est connu pour sa forte intensité et sa saturation élevée. C'est une couleur qui peut être très dominante dans un mélange.

Transparence : En fonction de la marque et de la formulation, le bleu de Prusse peut être transparent ou semi-transparent. En peinture, le bleu de Prusse est souvent utilisé pour créer des ombres profondes dans les paysages, les portraits et d'autres œuvres. Il peut également être mélangé avec d'autres couleurs pour créer une variété de teintes.

L'utilisation d'une combinaison de carmin d'alizarine, de terre d'ombre brûlé et de bleu de Prusse pour obtenir des couleurs proches du noir offre plusieurs avantages. Voici quelques raisons :

Richesse des nuances : La combinaison de ces trois pigments permet d'obtenir une gamme étendue de nuances de noir, allant des tons chauds aux tons froids. Cela offre une richesse visuelle et une variété de couleurs qui ne seraient pas atteintes avec une simple utilisation de noir sorti du tube.

Contrôle de la température : En ajustant les proportions de chaque couleur, vous pouvez contrôler la température de votre noir. Plus de carmin d'alizarine ou de terre d'ombre brûlé peut créer un noir plus chaud, tandis qu'ajouter plus de bleu de Prusse donne un noir plus froid. Cela offre une flexibilité créative et la possibilité de s'adapter à différents contextes artistiques.

Éviter le noir "plat" sortie du tube : En créant votre propre noir, vous évitez le noir standard disponible dans les tubes, qui peut parfois sembler plat et manquer de profondeur. La combinaison de ces pigments offre une alternative plus riche et nuancée.

En combinant ces couleurs, vous apportez une complexité visuelle à votre noir, avec des subtilités qui peuvent ajouter de la profondeur à vos œuvres. En mélangeant ces couleurs vous-même, vous pouvez expérimenter et ajuster la recette pour correspondre à votre style artistique personnel. Cela vous donne la possibilité de créer des noirs qui sont spécifiques à votre palette de couleur.

En résumé, l'utilisation de carmin d'alizarine, terre d'ombre brûlé et bleu de Prusse pour créer des couleurs proches du noir offre aux artistes un contrôle accru sur leurs nuances, une personnalisation créative et une alternative plus intéressante que le noir standard du tube.

Chapitre 6 l'alchimie des couleurs en peinture

L'alchimie des couleurs en peinture, telle une mystérieuse potion artistique, réside au cœur de la créativité et de l'expression visuelle. C'est l'art subtil de mélanger différentes teintes pour créer une harmonie visuelle captivante et évoquer des émotions puissantes. Dans cet univers enchanté, chaque artiste devient un alchimiste, maniant son pinceau comme une baguette magique, transformant des pigments en une palette riche et complexe. Cette exploration chromatique nous emmène au-delà des simples nuances pour révéler les secrets des combinaisons qui éclairent, réchauffent ou intensifient nos œuvres. Découvrons ensemble les mystères de cette alchimie visuelle et apprenons à créer des formules uniques qui transforment la toile en un véritable chef-d'œuvre de couleur et de lumière.

L'alchimie, longtemps associée à la transformation mystique de métaux en or, trouve une nouvelle incarnation dans le monde de l'art – l'alchimie des couleurs en peinture. Ce processus créatif va bien au-delà du simple mélange de peinture sur une palette ; c'est une exploration mystique des teintes et des nuances qui donne vie à la toile d'une manière unique.

Au cœur de l'alchimie picturale, la palette devient un chaudron magique où des couleurs distincts fusionnent pour créer des harmonies visuelles. Les artistes, tels des alchimistes modernes, comprennent les mystères des couleurs primaires, secondaires et tertiaires. Le bleu, le rouge, et le jaune deviennent les ingrédients de base d'une palette enchantée, révélant un éventail infini de possibilités.

La Quête des Couleurs :

L'alchimiste artistique se lance dans une quête constante pour déchiffrer les formules secrètes des mélanges chromatiques. Les couleurs chaudes évoquent des émotions passionnées, tandis que les couleurs froides apaisent et transportent dans des mondes imaginaires. La découverte des nuances subtiles entre les teintes crée une symphonie visuelle unique.

L'alchimie en peinture va au-delà du simple acte de mélanger des couleurs ; elle implique la transmutation des pigments pour révéler des teintes inattendues et des qualités visuelles uniques. Mélanger le bleu de Prusse, le carmin d'alizarine et la terre d'ombre peut générer des noirs riches et profonds, une véritable magie au bout du pinceau.

Au cœur de cette alchimie se trouvent les couleurs , ces éléments magiques qui, une fois mélangés, créent des miracles visuels. La transmutation des couleurs, comme la fusion du bleu de Prusse, du carmin d'alizarine et de la terre d'ombre, offre des noirs profonds et riches, ouvrant la voie à une palette d'émotions infinies. Cette alchimie permet à l'artiste de transcender les limites de la réalité, de créer des teintes qui racontent des histoires bien au-delà des mots.

L'alchimie en peinture n'est pas simplement un acte artistique, mais une quête spirituelle où l'artiste explore les mystères des pigments pour créer une symphonie visuelle. Chaque coup de pinceau devient une incantation, chaque mélange une potion magique. Dans ce voyage mystique, les secrets des couleurs se révèlent, transformant la toile en une œuvre d'art pleine de mystère et de splendeur. L'alchimie en peinture nous enseigne que la vraie magie réside dans la créativité infinie qui émane de la palette de l'artiste.

Les grandes œuvres d'art de l'histoire témoignent de l'alchimie en action. Prenons l'exemple de "La Nuit Étoilée" de Vincent van Gogh, où le mélange unique de bleus et de jaunes crée une atmosphère tourbillonnante et mystique. De même, "Les Nymphéas" de Claude Monet dévoilent une alchimie florissante de couleurs qui capture l'essence de l'eau et de la lumière.



Chaque coup de pinceau devient une incantation, chaque mélange une potion magique. Ces mystères ont été capturés par des artistes célèbres, immortalisant leur vision unique du monde à travers des œuvres qui continuent à émerveiller et à inspirer. En embrassant les mystères de l'alchimie, les artistes ouvrent la porte à une créativité infinie, où chaque toile devient une odysée picturale.

Conclusion :

Plonger dans l'alchimie des couleurs en peinture, c'est s'aventurer dans un royaume où la toile devient le laboratoire, et le pinceau, la baguette magique. Les grands maîtres de la peinture ont laissé derrière eux des indices, des techniques secrètes qui ont transformé la simple application de pigments en une alchimie visuelle fascinante.

Les grands peintres ont toujours commencé par maîtriser les bases. Comprendre les propriétés des couleurs primaires, secondaires et tertiaires est la clé pour créer des mélanges harmonieux. Prenez le temps de connaître vos pigments et de vous familiariser avec le matériel, d'expérimenter avec différents mélanges et de comprendre comment cela interagit avec chaque nuance.

Les grands artistes ne craignaient pas l'expérimentation. Van Gogh ne se contentait pas de mélanger des couleurs sur sa palette ; il les appliquait directement sur la toile avec une intensité inégalée. Suivez leur exemple en expérimentant différentes techniques de mélange, en variant la pression du pinceau et en explorant l'impact des couleurs sous différentes lumières.

Les techniques secrètes ne sont pas restées secrètes par accident. Étudiez les œuvres des maîtres, observez comment ils ont créé des effets de volume, comment ils restituaient les ombres et les lumières, comment ils ont utilisé des couleurs complémentaires pour intensifier les contrastes. Reproduire leurs œuvres vous permettra de vous immerger dans leur processus créatif.

L'alchimie des couleurs ne se limite pas à la science ; elle s'étend à l'émotion. Les grands maîtres utilisaient des couleurs pour exprimer des sentiments profonds. C'est ce que vous allez découvrir dans le prochain chapitre. Cette alchimie réside dans la capacité à capturer des sentiments sur la toile.

En maîtrisant les bases, en expérimentant sans crainte, en apprenant des maîtres et en infusant vos œuvres d'émotions, vous pouvez obtenir l'alchimie des couleurs et créer des toiles qui transcendent l'ordinaire pour devenir de véritables œuvres d'art.

Chapitre 7 Retranscrire les émotions à travers la couleur :

Un Art Subtil

La couleur est bien plus qu'une simple composante esthétique dans le monde de l'art. Elle est une expression vivante d'émotions, une palette infinie de sentiments inscrite sur la toile. Comment, alors, pouvons-nous maîtriser cet art subtil de transcrire les émotions à travers la couleur ?

Chaque couleur porte en elle une signification émotionnelle profonde. Le rouge peut évoquer la passion, l'amour ou la colère, tandis que le bleu apaise et inspire la sérénité. En comprenant la psychologie des couleurs, l'artiste peut choisir sa palette avec précision pour communiquer des émotions spécifiques. L'intensité d'une couleur est un levier puissant pour influencer les émotions. Des couleurs vives et saturées peuvent exprimer la vitalité, l'excitation, tandis que des teintes plus douces peuvent créer une atmosphère de calme et de réflexion. Les nuances et les variations subtiles permettent un langage plus riche et nuancé.

Le contraste entre les couleurs peut amplifier l'impact émotionnel. Des oppositions fortes, comme le contraste entre le noir et le blanc, peuvent créer des tensions dramatiques. À l'inverse, des harmonies de couleurs bien orchestrées peuvent produire une symphonie visuelle équilibrée, transmettant des émotions cohérentes.

La manière dont les couleurs sont disposées dans une composition et la manière dont la lumière les affecte jouent un rôle crucial dans la transmission émotionnelle. Des jeux de lumière subtils peuvent créer des ombres évocatrices, tandis que la disposition des couleurs peut raconter une histoire émotionnelle à travers le mouvement et la progression.

Relation entre émotion et couleurs :

1) Les couleurs primaires

Le Magenta :

- *Émotions Chaudes* : Le rouge est associé à la passion, à l'énergie et à l'intensité.
- *Amour et Chaleur* : Il évoque des émotions amoureuses, la chaleur du feu et une sensation de vitalité.

Le Bleu cyan :

- *Sérénité et Calme* : Le bleu est souvent lié à des émotions de paix, de sérénité et de calme.
- *Profondeur et Mystère* : Les nuances plus sombres de bleu peuvent évoquer la profondeur et le mystère.

Le Jaune :

- *Joie et Optimisme* : Le jaune est associé à la joie, à l'optimisme et à la lumière du soleil.
- *Énergie Positive* : Il crée une atmosphère positive et énergique.

Ces émotions peuvent varier en intensité en fonction des teintes spécifiques utilisées et de la manière dont elles sont combinées.

2) Les Couleurs secondaires

Vert :

- *Nature et Fraîcheur* : Le vert est lié à la nature, à la croissance et à la fraîcheur.
- *Équilibre* : Il symbolise l'équilibre et l'harmonie, en raison de son association avec la nature.

Violet :

- *Créativité et Mystère* : Le violet est souvent considéré comme une couleur créative et mystérieuse.
- *Raffinement* : Il peut évoquer une sophistication et une élégance subtiles.

Rouge vermillon :

- *Passion énergique* : Cette teinte peut évoquer une passion dynamique, combinant l'énergie du rouge avec la chaleur de l'orange.

Le bleu outremer :

- **Calme et sérénité** : Le bleu outremer, en raison de sa profondeur et de sa tranquillité, évoque souvent un sentiment de calme et de sérénité. C'est une couleur apaisante qui peut instaurer une atmosphère de paix.
- **Profondeur et mystère** : Cette teinte de bleu est souvent liée à la profondeur de l'océan ou du ciel nocturne, créant une sensation de mystère. Elle peut être utilisée pour ajouter une dimension mystique ou contemplative à une œuvre.
- **Introspection** : Le bleu outremer est parfois associé à des émotions introspectives, invitant à la réflexion intérieure et à la contemplation.
- **Froideur** : En raison de sa tonalité plus froide, le bleu outremer peut également transmettre une sensation de fraîcheur, en particulier lorsqu'il est utilisé dans des contextes marins ou hivernaux.

- **Élégance et richesse :** En peinture, le bleu outremer peut être utilisé pour représenter des éléments élégants et riches en couleur, ajoutant une touche de sophistication à une composition.

3) Les couleurs tertiaires

Orange de cadmium:

- *Énergie et Chaleur :* L'orange est une couleur énergique qui évoque la chaleur du soleil.
- *Optimisme :* Elle est souvent associée à des sentiments positifs et à un optimisme lumineux.

Jaune-bouton d'or :

- *Joie et vitalité :* Cette couleur est associée à la joie, à l'énergie et à la vitalité, combinant la luminosité du jaune avec la chaleur de l'orange.

Vert chartreuse :

- *Fraîcheur naturelle :* Évoquant la fraîcheur naturelle et la croissance, cette couleur peut transmettre une sensation d'équilibre.

Vert Émeraude :

- *Calmant et rafraîchissant :* Cette teinte peut inspirer un sentiment de calme et de fraîcheur, combinant la tranquillité du bleu avec la fraîcheur du vert.

Bleu-indigo :

- *Sérénité mystique :* Associant la sérénité du bleu à la mystique du violet, cette couleur peut évoquer des émotions plus profondes et contemplatives.

Pourpre :

- *Passion raffinée :* Cette teinte peut transmettre une passion plus raffinée, mélangeant l'intensité du rouge avec la sophistication du violet.

4) Les autres couleurs

Le carmin d'alizarine :

Le carmin d'alizarine est une couleur riche et intense qui évoque diverses émotions en fonction du contexte artistique et de l'association avec d'autres couleurs. Voici quelques connotations émotionnelles couramment associées au carmin d'alizarine :

Passion et émotion forte : En raison de sa teinte vive et profonde, le carmin d'alizarine est souvent associé à la passion et à des émotions fortes. Il peut évoquer des sentiments ardents et puissants.

Énergie et vitalité : Les teintes vives de rouge, y compris le carmin d'alizarine, sont souvent liées à l'énergie et à la vitalité. Cette couleur peut insuffler une dynamique positive à une composition artistique.

Dramatique : Le carmin d'alizarine est une couleur dramatique qui peut être utilisée pour créer des contrastes saisissants. Il peut ajouter un élément de théâtralité ou de gravité à une œuvre.

Chaleur et sensualité : Comme beaucoup de nuances de rouge, le carmin d'alizarine est associé à la chaleur et à la sensualité. Il peut évoquer des sentiments de chaleur, d'amour et de désir.

Luxe et opulence : En raison de sa nature riche, le carmin d'alizarine est parfois associé à des thèmes de luxe et d'opulence. Il peut être utilisé pour symboliser la richesse ou la sophistication.

Élégance et sophistication : Utilisé de manière judicieuse, le carmin d'alizarine peut apporter une touche d'élégance et de sophistication à une œuvre.

Le Bleu de prusse :

Le bleu de Prusse, en tant que couleur, peut évoquer différentes émotions en fonction de son utilisation et du contexte artistique. Voici quelques connotations émotionnelles couramment associées au bleu de Prusse

Calme et sérénité : Le bleu, en général, est souvent lié à des émotions de calme et de sérénité. Le bleu de Prusse, avec sa teinte profonde et riche, peut apporter une atmosphère paisible à une œuvre.

Profondeur et mystère : En raison de sa teinte intense, le bleu de Prusse peut ajouter une profondeur mystérieuse à une composition. Il est souvent utilisé pour créer des ombres et des nuances qui attirent l'attention.

Tranquillité : Le bleu de Prusse est associé à des espaces ouverts, comme le ciel ou l'océan. Cela peut évoquer une sensation de tranquillité, d'ouverture et de profondeur.

Réflexion et méditation : Les teintes de bleu, y compris le bleu de Prusse, sont parfois utilisées pour des thèmes de réflexion, de méditation et d'introspection.

Intelligence et confiance : Le bleu est souvent associé à des qualités telles que l'intelligence et la confiance. Le bleu de Prusse peut donc être utilisé pour véhiculer une impression de fiabilité.

En psychologie des couleurs, le bleu est considéré comme apaisant. Le bleu de Prusse peut donc être choisi pour créer une ambiance apaisante dans une œuvre artistique.

L'ocre jaune :

L'ocre jaune est une couleur chaleureuse et terreuse qui évoque plusieurs émotions et sentiments. Voici quelques connotations émotionnelles couramment associées à l'ocre jaune :

Chaleur et réconfort : L'ocre jaune est une couleur qui rappelle la chaleur du soleil et peut donc évoquer une sensation de réconfort. Elle crée une ambiance accueillante et conviviale.

Nature et terre : En raison de sa tonalité terreuse, l'ocre jaune est souvent associé à la nature et à la terre. Cette couleur peut inspirer des sentiments d'ancrage et de connexion à la nature.

Optimisme et joie : Les teintes de jaune, y compris l'ocre jaune, sont généralement liées à des émotions positives telles que l'optimisme, la joie et l'énergie. C'est une couleur qui peut égayer une composition artistique.

Équilibre : L'ocre jaune, en tant que couleur équilibrée entre le jaune vif et les tons plus terreux, peut symboliser un équilibre entre la chaleur et la stabilité.

Rétro et rustique : L'ocre jaune est parfois utilisé pour évoquer des éléments rétro ou rustiques, donnant une ambiance nostalgique ou authentique à une œuvre.

Le terre d'ombre :

La couleur terre d'ombre est souvent associée à des émotions calmes, chaleureuses et naturelles. Elle évoque des sensations de stabilité, de terre, de sérénité et d'ancrage. En raison de sa tonalité terreuse, elle peut également rappeler des paysages naturels, des éléments organiques comme le sol ou les rochers. La terre d'ombre a une profondeur subtile qui peut inspirer un sentiment de sécurité et de connexion à la nature. En utilisant cette couleur dans l'art, les artistes peuvent transmettre des émotions de quiétude, de rusticité et d'équilibre.

Le Noir :

La couleur de l'élégance, du mystère, mais aussi de l'autorité. Le noir peut créer des contrastes dramatiques et évoquer des émotions complexes, allant de l'introspection à la peur.

Le blanc :

Symbole de pureté et d'innocence. Le blanc évoque la clarté, la simplicité, mais peut aussi créer une ambiance froide. Il est souvent utilisé pour représenter la lumière combiné à une autre couleur.

La transmission émotionnelle à travers la peinture :

L'utilisation de la couleur en peinture ne se limite pas à une simple palette visuelle, mais constitue un langage puissant pour transmettre des émotions. Comprendre comment les artistes ont réussi à exprimer des sentiments à travers la couleur offre une clé précieuse pour les aspirants artistes. Explorez avec nous ce langage émotionnel riche qui transcende les mots.

Les artistes ont depuis longtemps exploité le potentiel émotionnel des couleurs. Les trois couleurs primaires, le rouge, le bleu et le jaune, sont les fondements de cette palette émotionnelle. Le rouge, associé à la passion et à l'énergie, peut évoquer des émotions vives comme l'amour ou la colère. Le bleu, lié à la tranquillité et à la profondeur, peut inspirer le calme et la réflexion. Le jaune, vibrant et chaleureux, symbolise la joie et l'optimisme.

Pour transmettre efficacement une émotion, il est essentiel de choisir les bonnes nuances. Par exemple, un rouge intense peut évoquer la passion amoureuse, tandis qu'un rouge plus sombre peut exprimer la colère contenue. Expérimentez avec différentes teintes pour trouver la juste émotion. Les techniques de mélange, le travail sur les ombres et les lumières sont autant d'outils pour intensifier ou atténuer l'impact émotionnel.

Prenez une scène simple, comme un paysage ou un portrait, et jouez avec les couleurs pour changer l'ambiance émotionnelle. Transformez un ciel bleu serein en un ciel orageux avec des nuances de gris. Modifiez les tons de peau pour refléter différentes émotions, du bonheur éclatant à la tristesse profonde. Observez comment ces ajustements subtils modifient la perception émotionnelle de l'œuvre.

La couleur en peinture n'est pas simplement une question d'esthétique, mais un moyen puissant de communiquer des émotions. En comprenant la motivation derrière chaque choix de couleur, en explorant les explications de ces choix et en expérimentant avec des recettes et des exercices, les artistes peuvent maîtriser l'art de transmettre des émotions à travers la couleur, créant ainsi des œuvres qui résonnent au plus profond de l'âme.

La palette d'un artiste est son alphabet émotionnel, un langage vibrant qui transcende les frontières

verbales. Dans cet article, nous explorerons la manière dont les émotions sont transmises à travers la couleur en peinture. À travers l'histoire de l'art, des maîtres ont utilisé habilement la couleur pour évoquer des sentiments profonds et capturer l'essence même de l'âme humaine.

Un exemple emblématique de la transmission émotionnelle à travers la couleur se trouve dans "La Nuit étoilée" de Vincent van Gogh. Les tourbillons de bleus et de jaunes expriment une tourmente intérieure, une quête passionnée de compréhension cosmique. Van Gogh n'utilise pas simplement la couleur pour décrire la nuit, mais pour plonger le spectateur dans son propre tumulte émotionnel.



Cette capacité à évoquer des émotions à travers la couleur évolue au fil des mouvements artistiques. Les expressionnistes, tels que Edvard Munch avec "Le Cri", utilisent des palettes audacieuses pour transmettre l'anxiété et la désolation. Les couleurs vives ne sont pas simplement esthétiques, mais des cris silencieux qui résonnent dans l'âme du spectateur.

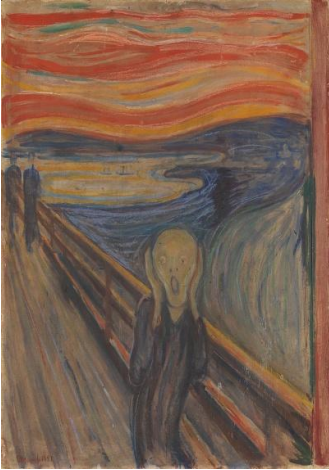

Chapitre 8 : Comment susciter les émotions avec un sujet en peinture

Quelques analyse d'œuvre célèbre :

1) Le Désespéré de Gustave Courbet :

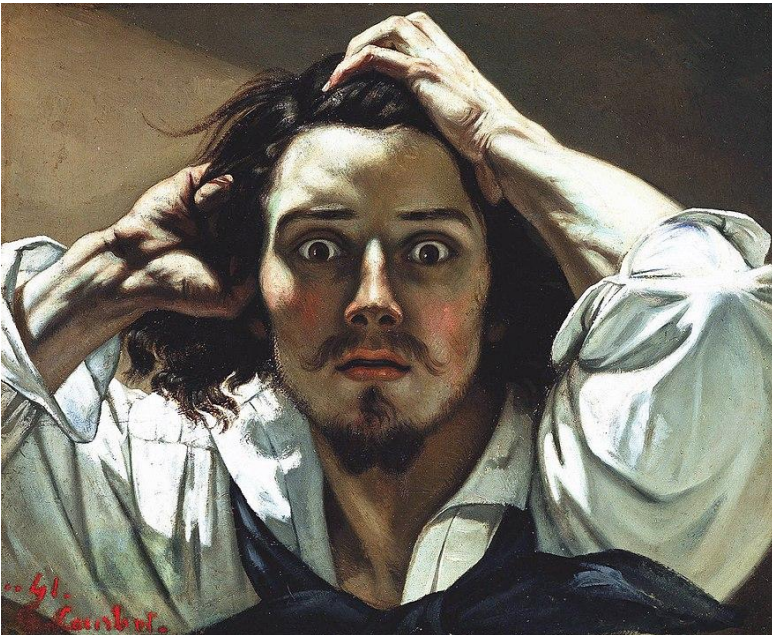

- "Le Désespéré" est un autoportrait réalisé par Gustave Courbet en 1843. Dans cette œuvre, Courbet se représente lui-même en proie au désespoir, avec une expression faciale marquée par la tristesse et l'angoisse. Voici quelques éléments à considérer dans cette peinture :

Expression : L'élément le plus frappant de cette œuvre est l'intense expression émotionnelle de Courbet. Son visage montre une profonde mélancolie, et son regard semble perdu dans la contemplation de quelque chose de douloureux.

Style Réaliste : Bien que cette peinture soit souvent associée à des éléments romantiques en raison de son thème émotionnel, elle conserve la signature du style réaliste de Courbet. La représentation du visage et des détails est fidèle à la réalité, évitant toute idéalisation.

Interprétation Personnelle : Comme pour de nombreux autoportraits, "Le Désespéré" offre un aperçu de l'état d'esprit et des émotions de l'artiste à un moment particulier de sa vie. Il est généralement interprété comme une manifestation de l'état émotionnel de Courbet à un moment difficile de sa vie.

- En résumé, "Le Désespéré" de Gustave Courbet est un autoportrait émotionnel qui offre un regard introspectif sur l'artiste lui-même. Son expression intense et la représentation réaliste témoignent de la maîtrise de Courbet dans l'exploration de l'émotion à travers l'art.

"Le Désespéré" de Gustave Courbet transcende les limites du simple autoportrait pour devenir une fenêtre poignante sur l'âme tourmentée de l'artiste. Datée de 1843, cette œuvre emblématique capte un moment d'une intensité émotionnelle exceptionnelle, révélant les profondeurs de la psyché de Courbet.

À première vue, le spectateur est confronté à un visage marqué par le désespoir, un mélange complexe d'angoisse et de tristesse. Les traits du peintre français, d'une réalité presque cruelle, s'éloignent des conventions romantiques pour explorer l'essence même de la détresse humaine. Le regard perdu de Courbet, intensifié par des yeux empreints de mélancolie, captive instantanément, plongeant le spectateur dans une introspection émotionnelle.

Le choix artistique de Courbet de demeurer fidèle au réalisme souligne la puissance de cette œuvre. Chaque ligne, chaque ombre, révèle la maîtrise technique de l'artiste, mais c'est la vérité brute du portrait qui captive. Le désespoir ne se dissimule pas derrière des artifices ou des idéalizations. Au contraire, il est exposé, nu, résonnant avec une sincérité qui transcende le temps.

L'autoportrait devient ainsi une exploration viscérale de l'état émotionnel de Courbet à un moment crucial de sa vie. Certains y voient une toile marquée par des épreuves personnelles, une sorte de cri silencieux face à l'adversité. Les nuances d'interprétation s'étendent, tout comme la palette de sentiments qui s'exprime à travers les pinceaux du maître.

"Le Désespéré" s'érige également en témoignage symbolique des luttes artistiques de Courbet. En capturant sa propre vulnérabilité, l'artiste brise les conventions de son époque, préfigurant ainsi son rôle crucial dans l'évolution des mouvements artistiques du XIXe siècle. L'œuvre devient ainsi une méditation visuelle, une introspection à la fois personnelle et universelle.

2) le vieil homme triste de Vincent Van Gogh :

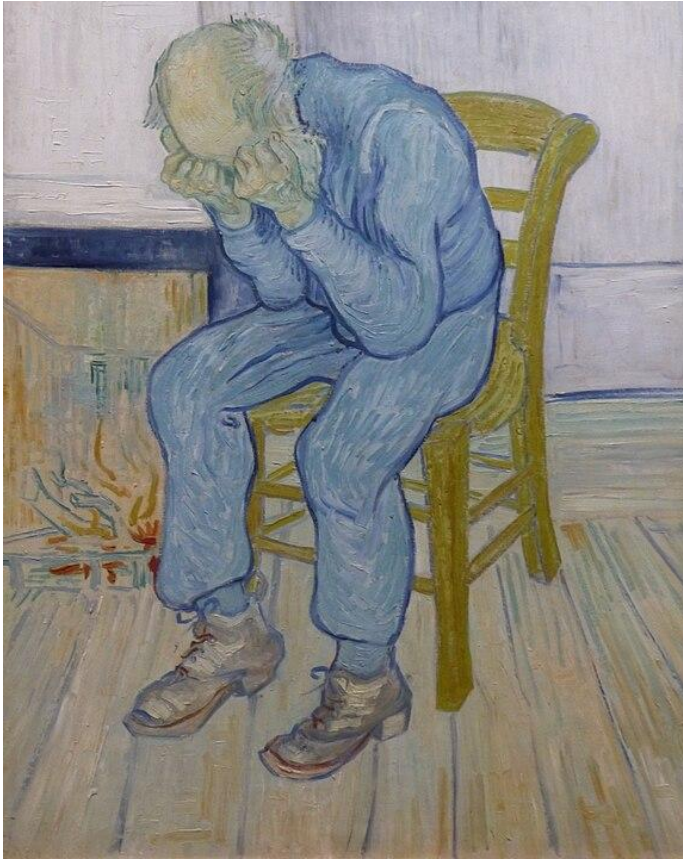

L'art de Vincent van Gogh, empreint d'une passion dévorante et d'une expressivité profonde, a marqué l'histoire de l'art par son exploration sans compromis des émotions humaines. Parmi ses œuvres les plus

poignantes figure "Le Vieil Homme Triste" ("At Eternity's Gate"), peinte en 1890, une période où l'artiste était confronté à des tourments intérieurs et à une fragilité mentale. Cette toile emblématique, par sa palette de couleur et ses traits expressifs, offre une fenêtre saisissante sur la détresse émotionnelle d'un personnage vieillissant. Dans cette analyse, nous plongerons au cœur de cette œuvre captivante, explorant ses nuances visuelles, son symbolisme profond et la possible résonance personnelle avec la vie tourmentée de son créateur. "Le Vieil Homme Triste" se présente comme une invitation à une méditation profonde sur la condition humaine et les mystères de l'éternité

Usage de la couleur : Van Gogh utilise des teintes de brun et de gris contribuent à créer une ambiance introspective.

Style expressif : La touche de pinceau expressive de Van Gogh est évidente dans cette œuvre. Les coups de pinceau sont visibles et créent une texture dynamique qui donne vie à la peinture et contribue à transmettre l'intensité émotionnelle de l'œuvre.

Lien avec le titre : Le titre, "At Eternity's Gate" (À la porte de l'éternité), suggère une dimension spirituelle. L'œuvre peut être interprétée comme une méditation sur la vie, la mort et ce qui pourrait attendre au-delà. Cela introduit une dimension métaphysique à l'œuvre. La porte pourrait être interprétée comme une représentation symbolique de la transition vers l'au-delà, suggérant des questions existentielles sur la vie, la mort et ce qui pourrait suivre.

La composition centrée sur le visage du vieil homme crée un impact visuel puissant. Le spectateur est directement confronté à l'émotion du personnage, suscitant une connexion émotionnelle immédiate.

Conclusion :

Pourquoi devrions-nous nous plonger dans l'analyse de ces œuvres exceptionnelles ? Imaginez un cauchemar où l'art ne réussirait pas à susciter la moindre émotion, laissant le spectateur indifférent. C'est le cauchemar que ces peintures évitent. Dans notre exploration, nous évoquerons d'abord les frustrations, les problèmes et les difficultés auxquels ces chefs-d'œuvre artistiques permettent d'échapper. Maintenant, imaginez le rêve, l'objectif positif que ces œuvres visent à atteindre. "Le Vieil Homme Triste" ouvre la porte à une contemplation émotionnelle profonde. Pour ceux qui apprennent en faisant, ces œuvres offrent une expérience émotionnelle intense. Van Gogh plonge les spectateurs dans la détresse du vieil homme, tandis que Courbet les invite à ressentir la gravité dans le regard du désespéré. Immergeons-nous dans ces œuvres, expérimentons l'émotion qu'elles évoquent, et comprenons les subtilités de l'expression artistique. Gustave Courbet, avec "Le Désespéré", nous transporte dans un réalisme brutal, avec des détails poignants marquant l'authenticité émotionnelle.

Examinons maintenant comment Van Gogh a utilisé une palette émotionnelle spécifique pour créer une ambiance introspective dans "Le Vieil Homme Triste". Courbet, avec "Le Désespéré", juxtapose une composition puissante avec des détails réalistes pour équilibrer la grandeur et l'humanité.

Immergeons-nous dans le désespoir du vieil homme de Van Gogh, ressentons la détresse profonde de Courbet. Plongeons dans ces œuvres, expérimentons les émotions qu'elles évoquent, et comprenons la subtilité de l'expression artistique. L'exercice devient une porte vers une compréhension plus profonde.

Ces œuvres illustrent magistralement comment susciter des émotions profondes à travers la peinture, captivant nos sens, défiant nos attentes et laissant une empreinte durable dans notre âme artistique.

Chapitre 9 Les recettes essentielles que vous devez connaître pour mélanger les couleurs

Après cette exposition théorique, passons à la pratique. Nous allons décrire en détail les peintures et le matériel à utiliser. Je vous montrerai toutes les couleurs dont vous aurez besoin pour peindre, ainsi que quelques conseils et recommandations sur certaines marques de peinture (Liquitex, Lefranc Bourgeois, Amsterdam, Cobra). Je vous montrerai aussi comment bien choisir les tubes de peinture et comment on peut reconnaître le pouvoir recouvrant de chaque tube, du plus recouvrant au plus transparent. En dernière partie, je vous montrerai les recettes pour obtenir toutes les couleurs dont vous avez besoin. Préparez-vous à embarquer dans un voyage artistique où la théorie se transforme en pratique, et où les mélanges de couleurs deviennent une source infinie d'inspiration. Accompagnez-nous dans cette exploration passionnante des recettes essentielles que tout artiste se doit de connaître pour élever son art à de nouveaux sommets.

1) Le matériel de peinture acrylique et ses caractéristiques

Le matériel de peinture acrylique comprend plusieurs éléments essentiels, tels que les tubes de peinture, les pinceaux, les médiums et les supports. Examinons certaines caractéristiques des tubes de peinture acrylique des marques réputées Liquitex, Lefranc Bourgeois et Cobra.

a) Tubes de peinture acrylique

Liquitex :



Caractéristiques générales : Liquitex est une marque renommée pour ses peintures acryliques de haute qualité. Leurs tubes offrent une gamme étendue de couleurs vives et durables.

Concentration des pigments : Liquitex propose des peintures avec une concentration élevée en pigments, ce qui garantit des couleurs riches et vibrantes.

Diversité des produits : Liquitex propose différentes lignes, comme la gamme Basics pour les artistes débutants et la gamme Professional pour des résultats plus avancés.

Lefranc Bourgeois :



Caractéristiques générales : Lefranc Bourgeois est une marque française reconnue pour ses produits artistiques. Leurs tubes de peinture acrylique sont réputés pour leur qualité.

Opacité : Les tubes de Lefranc Bourgeois indiquent généralement le niveau d'opacité, permettant aux artistes de choisir en fonction de leurs besoins.

Amsterdam :



La peinture acrylique de la marque Amsterdam, produite par Royal Talens, est reconnue pour sa qualité et sa variété de couleurs. Voici quelques caractéristiques de la peinture acrylique Amsterdam :

Gamme étendue de couleurs : Amsterdam propose une vaste gamme de couleurs, comprenant des teintes classiques, des nuances vives et des tons spécialisés. Cela permet aux artistes d'avoir un large éventail d'options pour exprimer leur créativité.

Concentration élevée en pigments : Les peintures Amsterdam sont réputées pour leur concentration élevée en pigments. Cela se traduit par des couleurs riches et vibrantes, offrant une excellente couverture et une intensité visuelle.

Opacité et transparence : Les tubes de peinture Amsterdam indiquent généralement le niveau d'opacité ou de transparence de chaque couleur. Cela permet aux artistes de choisir les couleurs en fonction de leurs besoins spécifiques pour des effets artistiques particuliers.

Consistance crémeuse : La consistance crémeuse des peintures Amsterdam facilite le mélange des couleurs, offrant aux artistes une grande flexibilité dans leur processus créatif.

Séchage rapide : Les peintures acryliques Amsterdam ont tendance à sécher rapidement, ce qui permet aux artistes de travailler plus rapidement et de superposer des couches de peinture sans attendre trop longtemps entre chaque application.

Compatibilité avec différents supports : Les peintures Amsterdam sont conçues pour être compatibles avec une variété de supports, y compris les toiles en coton, les panneaux de bois, le papier, etc. Cela offre aux artistes la possibilité d'explorer diverses surfaces pour leurs créations.

Durabilité et résistance à la lumière : Les peintures Amsterdam sont formulées pour être durables et résistantes à la lumière, assurant la préservation à long terme de vos œuvres d'art.

Disponibilité en divers formats : Les tubes de peinture Amsterdam sont disponibles dans différentes tailles, offrant aux artistes la possibilité de choisir en fonction de leurs besoins et de la quantité de peinture requise pour leurs projets. En résumé, la peinture acrylique Amsterdam se distingue par sa qualité, sa variété de couleurs et ses caractéristiques facilitant le travail créatif. Elle est appréciée par de nombreux artistes pour sa polyvalence et sa performance artistique.

Cobra :



Caractéristiques générales : Cobra est une marque associée à Royal Talens, et elle est connue pour son innovation. Ils proposent des peintures acryliques à base d'émulsion d'huile, permettant un temps de travail prolongé.

Consistance et séchage : Les peintures Cobra offrent une consistance crémeuse, facilitant le mélange des couleurs. Elles ont également un temps de séchage plus lent, offrant une flexibilité accrue pendant le

processus créatif.

b) Les mediums



Médiums de mélange : Les médiums acryliques, tels que les gels et les vernis, sont utilisés pour modifier la consistance, améliorer le séchage, ou créer des textures spécifiques.

Le liant acrylique est un médium utilisé en peinture acrylique pour modifier la consistance, améliorer l'adhérence, et créer différentes textures. Voici quelques caractéristiques générales du liant acrylique :

Consistance : Le liant acrylique peut être utilisé pour modifier la consistance de la peinture acrylique, la rendant plus fluide ou plus épaisse selon les besoins de l'artiste.

Adhérence : En ajoutant du liant acrylique à la peinture, on améliore souvent l'adhérence de la peinture à la surface du support. Cela contribue à une meilleure tenue et durabilité de l'œuvre.

Transparence : Le liant acrylique peut être transparent, ce qui signifie qu'il n'altère pas la transparence des couleurs lorsqu'il est mélangé à la peinture. Cela permet de conserver la luminosité des pigments.

Séchage : Certains liants acryliques modifient le temps de séchage de la peinture. Certains peuvent retarder le séchage, offrant ainsi plus de temps pour travailler les détails ou réaliser des techniques de glacis.

Éclat : Certains liants acryliques peuvent ajouter un éclat ou une brillance à la peinture une fois qu'elle est sèche, créant ainsi des effets de texture ou de finition.

Mélange avec d'autres médiums : Le liant acrylique est souvent compatible avec d'autres médiums acryliques, ce qui offre aux artistes la possibilité de créer des mélanges personnalisés pour répondre à leurs besoins spécifiques.

Le retardateur acrylique :

Le gel retardateur acrylique est un médium utilisé en peinture acrylique pour prolonger le temps de séchage de la peinture, offrant ainsi aux artistes une plus grande flexibilité dans la manipulation des couleurs. Voici certaines caractéristiques typiques du gel retardateur acrylique :

Prolongation du temps de séchage : Le gel retardateur acrylique est conçu pour ralentir le processus de séchage de la peinture acrylique. Cela donne aux artistes plus de temps pour travailler sur leur toile, mélanger les couleurs et appliquer des techniques spécifiques sans se soucier d'un séchage trop rapide.

Application : Il s'applique généralement de la même manière que la peinture acrylique. Les artistes peuvent l'incorporer directement dans leurs mélanges de couleurs ou l'appliquer sur la surface avant d'appliquer la peinture.

c) Les pâtes de texture : modelling paste



La modeling paste acrylique, également appelée pâte de modelage acrylique, est un médium utilisé en peinture acrylique pour créer des textures, des reliefs et des effets de matière sur une toile ou une surface artistique. Voici quelques caractéristiques typiques de la modeling paste acrylique :

Texture épaisse : La modeling paste a une consistance dense et épaisse, similaire à une pâte. Cette caractéristique permet aux artistes de créer des reliefs et des textures prononcés sur leurs œuvres.

Opacité : La plupart des modeling pastes sont opaques, ce qui signifie qu'elles ont une capacité de couvrance élevée. Cela est particulièrement utile lorsque l'objectif est de masquer ou de couvrir partiellement la surface sous-jacente.

Maintien des marques et des textures : Elle conserve généralement les marques de spatule ou de pinceau, permettant aux artistes de créer des effets variés en fonction des outils utilisés pour l'application.

Séchage : La modeling paste acrylique a un temps de séchage variable en fonction de l'épaisseur de l'application. Plus la couche est épaisse, plus le temps de séchage sera long. Certains artistes peuvent également utiliser des séchoirs à air chaud pour accélérer le processus.

Adhérence : Elle adhère bien à divers supports tels que les toiles, le bois, le papier, le carton, etc. Cela permet une utilisation polyvalente sur différents types de surfaces.

2) Comment reconnaître le pouvoir couvrant d'une peinture acrylique

Qu'est ce que le pouvoir recouvrant d'une peinture ?

Le pouvoir recouvrant d'une peinture se réfère à sa capacité à couvrir une surface en masquant complètement la couleur ou le support sous-jacent en un nombre minimal de couches. En d'autres termes, une peinture avec un pouvoir recouvrant élevé nécessite moins de couches pour obtenir une opacité complète, tandis qu'une peinture avec un pouvoir recouvrant faible peut nécessiter plusieurs couches pour atteindre le même niveau d'opacité.

Le pouvoir recouvrant est influencé par plusieurs facteurs, notamment la concentration des pigments dans la peinture, la qualité des pigments utilisés, la formulation spécifique de la peinture, et la nature du support sur lequel la peinture est appliquée. Les peintures opaques ont un pouvoir recouvrant élevé, tandis que les peintures transparentes laissent davantage voir la surface sous-jacente.

Pour évaluer le pouvoir recouvrant d'une peinture, les fabricants peuvent indiquer sur l'emballage le niveau d'opacité de la peinture. Les termes couramment utilisés pour décrire l'opacité incluent :

Opaque : Une peinture opaque a un pouvoir recouvrant élevé et masque complètement la surface sous-jacente en une ou deux couches.

Semi-opaque : Une peinture semi-opaque offre une opacité intermédiaire, nécessitant parfois plus de deux couches pour une couverture complète.

Transparent : Les peintures transparentes ont un pouvoir recouvrant faible et permettent de voir la surface sous-jacente. Elles sont souvent utilisées pour des effets de glacis ou de transparence.

Reconnaître le pouvoir couvrant d'une peinture acrylique peut être crucial pour obtenir les résultats souhaités. Voici quelques indications pour évaluer le pouvoir couvrant d'une peinture acrylique :

Légende sur les tubes de peintures acrylique :

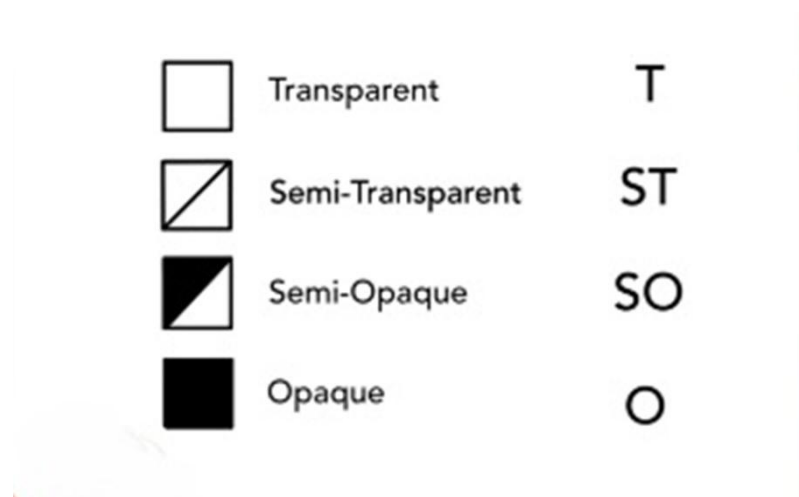

Opacité sur l'étiquette : Les tubes de peinture acrylique indiquent souvent le niveau d'opacité. Les catégories courantes comprennent "opaque" (opaque), "semi-opaque" (semi-opaque) et "transparent" (transparent). Les peintures opaques ont un pouvoir couvrant plus fort.

Où trouver cette légende sur les tubes de peinture ?

L'information sur l'opacité d'une peinture acrylique est généralement indiquée sur l'emballage du tube. Les fabricants de peintures acryliques comprennent souvent une légende ou une notation pour informer les artistes sur le niveau d'opacité de la peinture. Vous pouvez trouver cette information dans la section des caractéristiques du produit ou dans le tableau des propriétés techniques sur l'emballage du tube, ou sur le tube lui-même

Exemple :



Concentration des pigments : Les peintures acryliques avec une concentration élevée en pigments ont généralement un pouvoir couvrant supérieur. Des pigments de haute qualité offrent une couleur intense qui peut masquer facilement les surfaces sous-jacentes.

Essai sur une surface de test : Effectuez un petit essai sur une surface similaire à celle sur laquelle vous prévoyez de peindre. Appliquez la peinture acrylique et observez son pouvoir couvrant. Les peintures de haute qualité devraient masquer la surface en une ou deux couches.

Consistance de la peinture : Les peintures acryliques épaisses ont souvent un pouvoir couvrant plus fort. Les artistes peuvent ajouter des médiums pour modifier la consistance, mais une peinture plus épaisse a généralement une meilleure capacité à couvrir.

Couleurs spécifiques : Certaines couleurs, comme les nuances plus vives et les teintes plus foncées, ont généralement un meilleur pouvoir couvrant. Les pigments utilisés dans ces couleurs peuvent être plus puissants.

Marques renommées : Les marques réputées de peinture acrylique ont souvent des normes de qualité élevées. Les peintures de ces marques sont souvent formulées pour offrir un pouvoir couvrant efficace.
Conclusion :

Parfois, lire les avis d'autres artistes sur une marque ou une couleur spécifique peut vous donner des informations sur le pouvoir couvrant de la peinture. Gardez à l'esprit que le pouvoir couvrant peut varier en fonction de la surface sur laquelle vous peignez, de la méthode d'application et du type de pinceau que vous utilisez. Expérimenter avec différentes marques et couleurs vous permettra de mieux comprendre le pouvoir couvrant spécifique de chaque peinture acrylique.

3) Exercice Pratique : Expérience sur le mélange de couleur

a) Recettes 20 nuances de couleurs à partir de sept couleurs

Pour cet exercice, vous aurez besoin de sept couleurs

- Jaune primaire
- Vert de Hooker
- Bleu de céruléum
- Bleu cyan
- Bleu outremer
- Magenta
- Vermillon

Nous allons débiter cet exercice avec du jaune primaire pur à 100 % et le conclure avec la même couleur. Entre les deux, nous obtiendrons 19 nuances de couleurs différentes à partir de sept teintes distinctes.

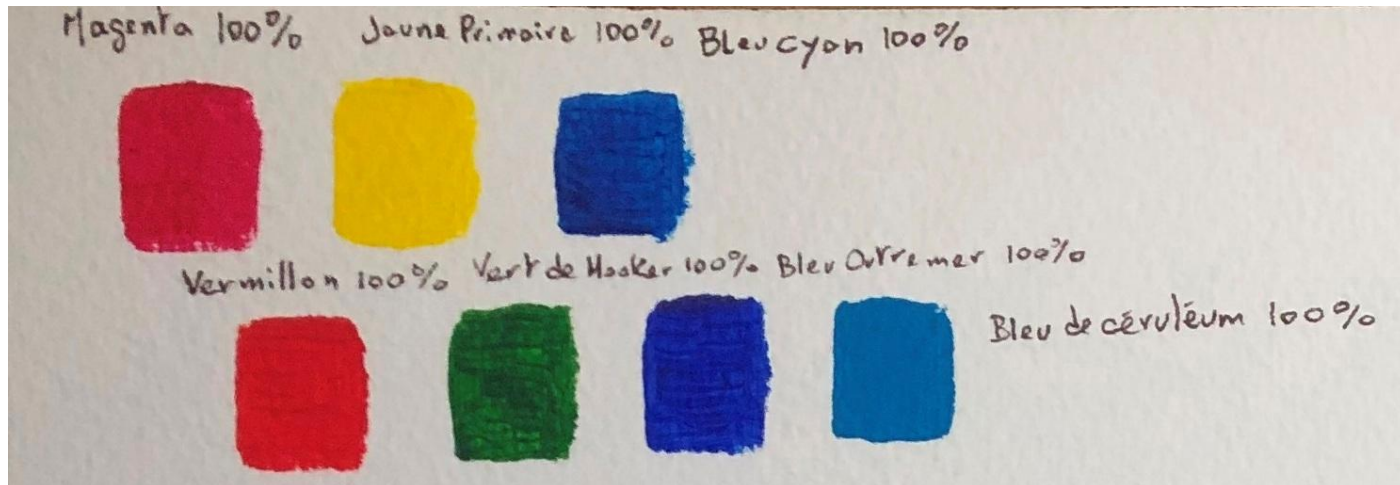

Magenta 100% Jaune Primaire 100% Bleu cyan 100%



Vermillon 100% Vert de Hooker 100% Bleu Outremer 100%

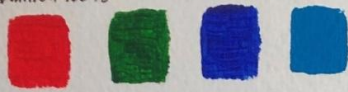

Bleu de céruléum 100%

Pour cette exercice, vous avez besoin de Sept couleurs :

- Magenta
- Jaune primaire
- Bleu cyan
- Vermillon
- Vert de Hooker
- Bleu outremer
- Bleu de Céruléum.

1 Le cycle des couleurs et ses Mélanges.

Nous allons commencer cette exercice avec du jaune primaire pur à 100%, et nous allons terminer l'exercice avec du jaune primaire pur à 100%. Pour obtenir différentes combinaisons. Dans un premier temps, nous allons aller du jaune vers le bleu, puis du bleu vers le rouge, puis du rouge vers le jaune.

n°1		Jaune primaire 100%	n°11		Bleu Outremer 100%	
n°2		Jaune chartreuse Jaune primaire + Vert de Hooker 3/4 25%	n°12		Indigo Bleu Outremer + Magenta 3/4 1/4 75% 25%	
n°3		Vert chartreuse Jaune primaire + Vert de Hooker 1/2 1/2 50% 50%	n°13		Violat Bleu Outremer + Magenta 1/2 1/2 50% 50%	
n°4		Vert citron. Jaune primaire + Vert de Hooker 1/4 3/4 25% 75%	n°14		Pourpre Bleu Outremer + Magenta 1/4 3/4 25% 75%	
n°5		Vert de Hooker 100%	n°15		Magenta 100%	Vert Emeraude Vert de Hooker + Bleu de cérulé 1/2 1/2 50% 50%
n°6		Bleu de céruléum. 100%	n°16		Vermillon 100%	
n°7		Bleu de France Bleu de céruléum + bleu cyan 1/2 1/2 50% 50%	n°17		Orange de Cadmium Vermillon + jaune primaire 3/4 1/4 75% 25%	
n°8		Bleu Cyan 100%	n°18		Orange Vermillon + jaune primaire 1/2 1/2 50% 50%	
n°9		Bleu de Cobalt Bleu cyan + bleu Outremer 3/4 1/4 75% 25%	n°19		Jaune bouton d'or Vermillon + jaune primaire 1/4 3/4 25% 75%	
n°10		Blanc D'Hafal bleu cyan + bleu Outremer 1/2 1/2 50% 50%	n°20		Jaune primaire. 100%	

Du Jaune Primaire au Vert Chartreuse :

Nous commençons notre parcours avec du jaune primaire pur à 100%. En introduisant progressivement du vert de Hooker dans le mélange, nous observons l'émergence de nuances vibrantes, du jaune chartreuse au vert citron.

Jaune chartreuse : 75% de jaune primaire 25% de vert de Hooker

Vert chartreuse : 50% de jaune primaire 50% de vert de Hooker

Vert citron : 25% de jaune primaire 75 % de vert de Hooker

Création d'un Vert Émeraude :

En fusionnant le vert de Hooker avec le bleu de cæruleum, nous obtenons un magnifique vert émeraude. Cette fusion démontre la puissance de la combinaison des couleurs primaires pour créer des teintes nouvelles et captivantes.

Vert Émeraude : 50% de vert de Hooker 50% de bleu de cæruleum

Du Bleu de Cæruleum au Bleu cyan : le Bleu France

En poursuivant notre périple, le mélange de bleu de cæruleum avec du bleu cyan offre une transition harmonieuse vers des tonalités de bleu France, montrant comment la subtilité des nuances peut être atteinte par le jeu des proportions.

Bleu France : 50% de bleu de cæruleum 50% de bleu cyan

Du Bleu Cyan au Bleu Outremer :

Le mélange judicieux de Bleu cyan et de Bleu outremer conduit à des variations subtiles de bleu . Nous découvrons comment ajuster les ratios peut influencer l'intensité et la profondeur des bleus.

Bleu de cobalt : 75% de Bleu cyan 25% de Bleu outremer

Bleu Phtalo : 50% de Bleu cyan 50% de Bleu outremer

De Bleu Outremer au Magenta :

L'exploration se poursuit avec le passage du Bleu outremer au Magenta. Ce mariage produit une riche palette d'indigo, de violet et de pourpre, démontrant la polyvalence du mélange des couleurs.

Indigo : 75% de Bleu outremer 25% de Magenta

Violet : 50% de Bleu outremer 50% de Magenta

Pourpre : 25% de Bleu outremer 75% de Magenta

Du Vermillon au Jaune Primaire :

En revenant vers le côté chaud du spectre, nous partons du Vermillon pour arriver au Jaune primaire. En combinant le Vermillon avec le Jaune primaire, nous obtenons une gamme d'Oranges de cadmium, d'Oranges vifs et de Jaunes bouton d'or. Cette partie de l'exercice souligne la diversité des résultats que l'on peut atteindre.

Orange de cadmium : 75% de Vermillon 25% de Jaune primaire

Orange vif : 50% de Vermillon 50% de Jaune primaire

Jaunes bouton d'or : 25% de Vermillon 75% de Jaune primaire

b) Les couleurs fluo :

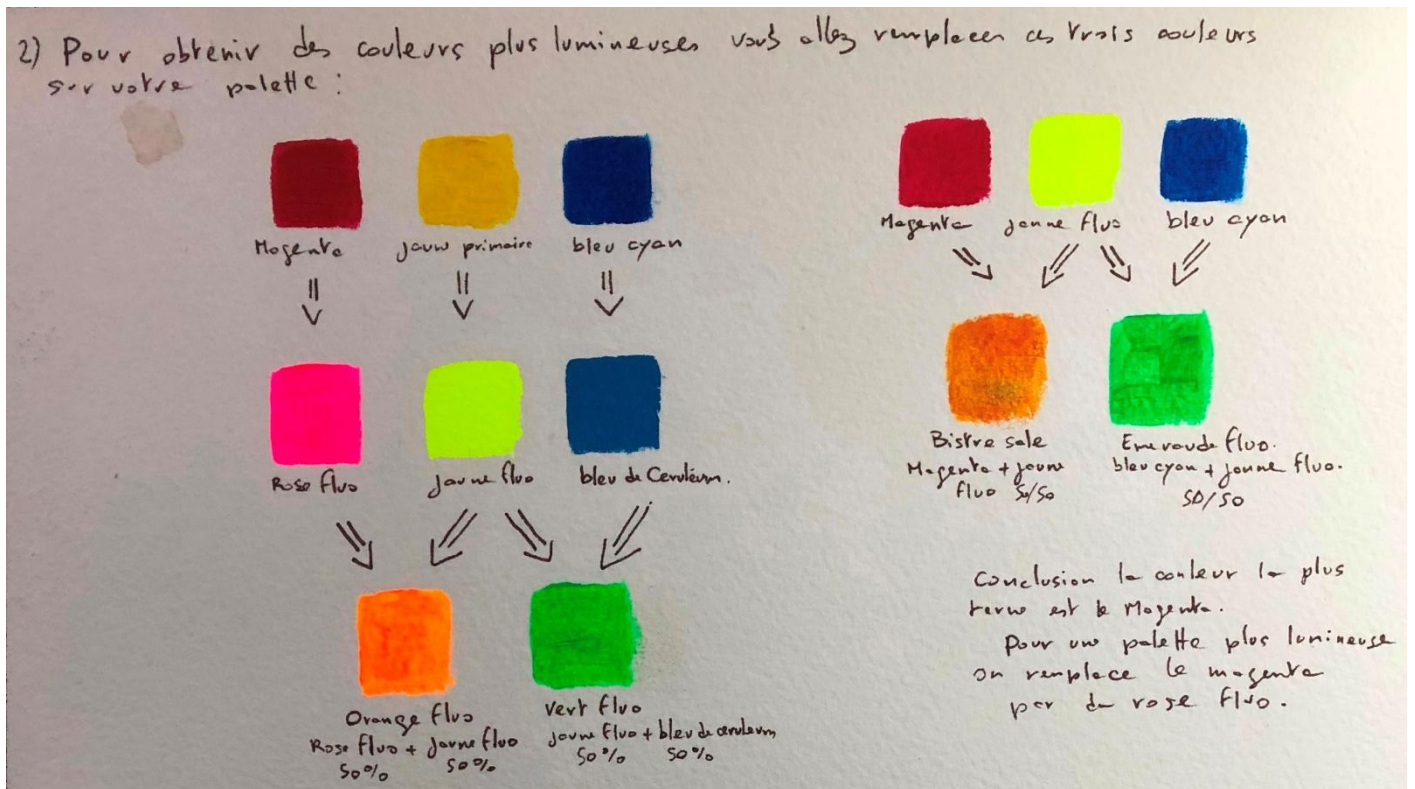

Les couleurs fluorescentes ont le pouvoir de captiver l'œil, L'une des approches pour intensifier l'éclat et la luminosité d'une palette est de remplacer certaines couleurs primaires traditionnelles par leurs équivalents fluorescents.

Le magenta traditionnel a longtemps été une teinte audacieuse et expressive. Cependant, en le remplaçant par un rose fluorescent, l'impact visuel devient électrique. Le rose fluo injecte une dose de modernité et de vivacité, créant des contrastes saisissants et des œuvres qui semblent émettre leur propre lumière.

Le jaune primaire, symbole de luminosité, atteint de nouveaux sommets avec le jaune fluo. Cette teinte vive et audacieuse apporte une énergie incandescente à la palette. C'est en apparence la couleur la plus lumineuse de notre palette.

Le bleu cyan, bien que vibrant, peut être rehaussé en le remplaçant par du bleu de cœruleum. Cette transformation apporte une profondeur éclatante et une qualité presque électrique au bleu, créant des reflets lumineux et des contrastes saisissants.

Maintenant Voyons les mélanges que l'on peu obtenir en remplaçant le magenta par le rose fluo,

le jaune primaire par le jaune fluo, puis le bleu cyan par du bleu de cœruleum

L'univers fascinant des couleurs réserve bien des surprises, et dans cet exercice, nous allons explorer l'impact vibrant des couleurs fluo tout en mettant en lumière les nuances ternes engendrées par le magenta. Remplaçons le magenta par du rose fluo, le jaune primaire par du jaune fluo, et le bleu cyan par du bleu de cœruleum pour découvrir de nouvelles dimensions chromatiques.

Remplacement des Couleurs Primaires :

Commencer avec du Rose fluo, du Jaune fluo et du Bleu de cœruleum offre une palette électrique. En combinant du Rose fluo avec du Jaune fluo, nous obtenons un Orange fluo dynamique. De même, le mélange du Bleu de cœruleum avec du Jaune fluo crée un vert fluo éclatant.

Orange Fluo : 50% rose fluo 50% jaune fluo

Vert fluo : 50% Bleu de cœruleum 50% jaune fluo

Introduction de magenta et de bleu cyan , remplacement du jaune primaire par du jaune fluo :

Intégrons maintenant le Magenta à notre palette, accompagné du Jaune fluo et du Bleu cyan. C'est ici que l'expérience prend un tournant. Le mélange du Magenta avec le Jaune fluo produit un Orange sale, presque bistre, soulignant l'effet ternissant du Magenta. À l'autre extrémité, le mélange de Jaune fluo et de Bleu cyan crée un magnifique vert Emeraude fluo. La juxtaposition des deux côtés de la palette met en évidence la vivacité du Vert fluo par rapport à l'Orange produit entre le Magenta et le Jaune fluo.

Orange bistre : Magenta 50% Jaune fluo 50%

Vert Emeraude Fluo : Bleu cyan 50% Jaune fluo 50%

L'exercice démontre clairement que le remplacement du magenta, du jaune primaire et du bleu cyan par leurs équivalents fluorescents injecte une énergie vibrante à la palette. L'orange fluo et le vert fluo résultent en des nuances pleines de vie et de dynamisme.

D'un autre côté, l'introduction du magenta dans la palette traditionnelle offre une leçon sur l'effet ternissant. Les tonalités obtenues sont moins éclatantes et manquent du dynamisme caractéristique des couleurs fluorescentes.

La couleur la plus terne de la palette est le Magenta, pour une palette plus lumineuse, on remplace le

magenta par du Rose fluo.

c) Comment obtenir la couleur la plus lumineuse de la palette



Il est apparu que le jaune fluo est la couleur brute (sortie du tube) la plus lumineuse. Il est dit que le blanc est la couleur la plus lumineuse et qu'elle rend la lumière. Par expérience, il apparaît que si on rajoute du blanc à certaines couleurs, on éclaircit la teinte, mais on ne rend pas forcément la teinte plus lumineuse. Pour vérifier cette hypothèse, nous allons prendre les trois couleurs primaires en ajoutant du blanc à chaque fois. Puis, nous testerons le même principe avec les couleurs fluo (rose fluo, jaune fluo, bleu de caeruleum)."

Pour la couleur magenta, en ajoutant du blanc : on obtient du rose pastel, en éclaircissant la couleur reste terne.

Pour la couleur rose fluo, en ajoutant du blanc : on obtient un rose pastel lumineux, en éclaircissant la couleur reste vive.

Pour la couleur jaune primaire, en ajoutant du blanc : on obtient une couleur qui garde sa chaleur et sa vivacité au fur et à mesure que l'on éclaircit la couleur.

Pour la couleur jaune fluo : dès le départ, c'est la couleur la plus vive de la palette, et en plus, plus on rajoute du blanc, et plus la couleur est vivifiée, de sorte que la nuance la plus claire de jaune fluo paraît plus lumineuse que le blanc !

En ce qui concerne le bleu cyan, en ajoutant du blanc : on obtient du bleu de céruléum, puis un bleu ciel, et au fur et à mesure que l'on rajoute du blanc, la couleur garde son éclat.

Le Jaune Fluo : Une Lumière Intense

Luminosité Surpassant le Blanc de Titane :

Le jaune fluo, avec son énergie intense, peut réellement dépasser la luminosité du blanc de titane, traditionnellement considéré comme l'apogée de la clarté. Cette propriété unique en fait une arme secrète pour les artistes cherchant à injecter une dose de radiance dans leurs créations.

En conclusion : Le jaune fluo ne se contente pas d'être une couleur parmi d'autres ; il est l'essence même de la lumière dans la palette artistique. Sa présence dynamique transcende les frontières, réveillant chaque teinte avec une énergie irrésistible. Choisir le jaune fluo, c'est choisir l'éclat, la vie, et l'optimisme dans chaque coup de pinceau.

d) Les autres couleurs de la palette



Voici les 5 autres couleurs à avoir dans votre atelier :

- Blanc de Titane
- Carmin d'Alizarine
- Ocre jaune
- Bleu de Prusse
- Terre d'ombre

Nous verrons l'usage et le mélange de certaines couleurs, telles que l'ocre jaune, le blanc de titane et la terre d'ombre dans la deuxième partie de ce livre. Et pour conclure cette première partie, je vous suggère une recette pour obtenir différentes nuances de noir à partir de trois couleurs...

e) Comment faire différents tons de noir à partir de trois couleurs.

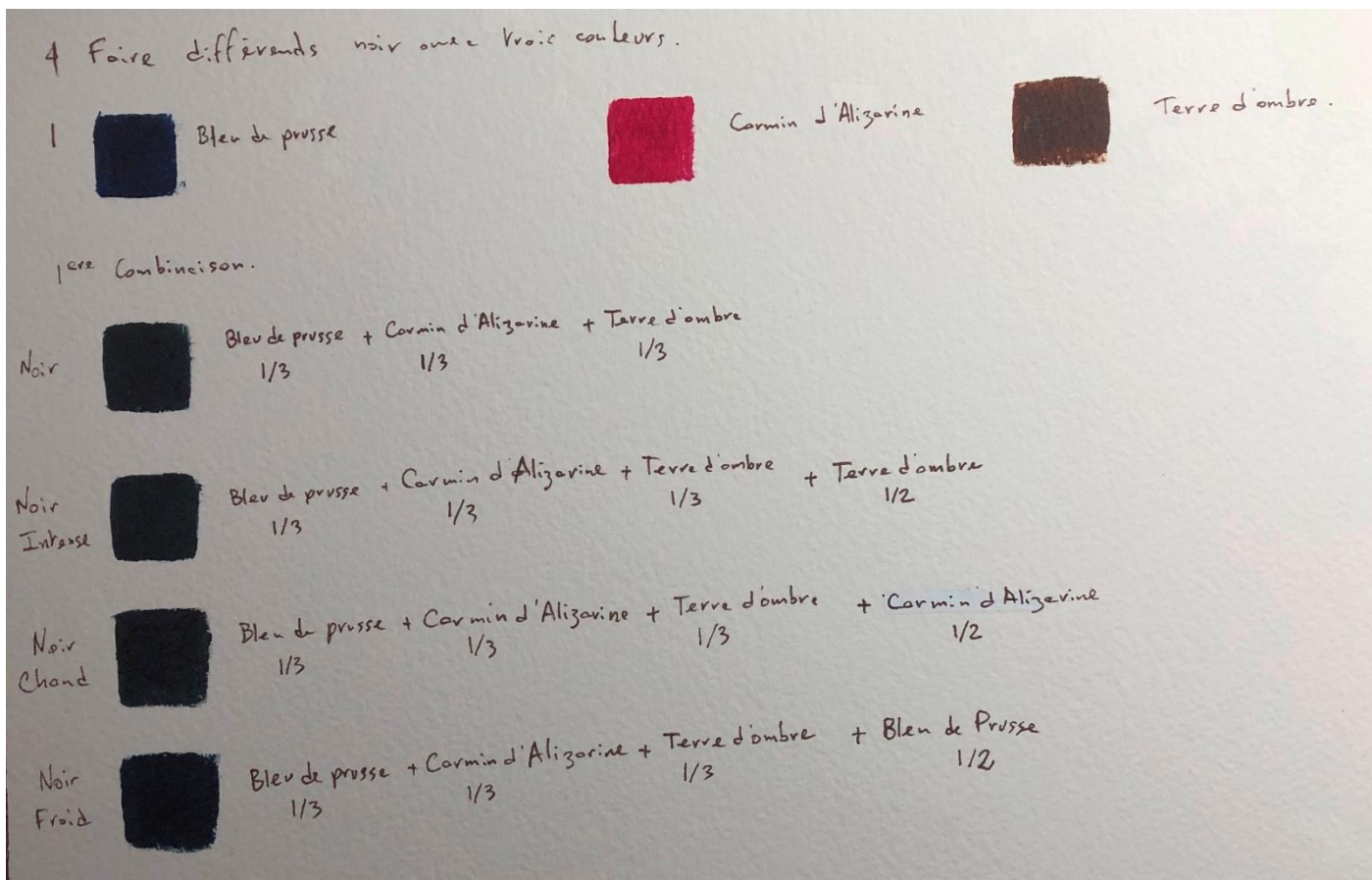

Le mélange des couleurs est un domaine riche en exploration. Dans cet exercice, nous plongerons dans l'art subtil de créer différentes nuances de noir en utilisant trois couleurs distinctes : le carmin d'alizarine, le bleu de Prusse et la terre d'ombre.

Création d'une Teinte Très Foncée :

Pour débiter, mélangez un tiers de bleu de Prusse, un tiers de carmin d'Alizarine et un tiers de terre d'ombre. Cette combinaison produit une teinte très foncée qui servira de base pour nos variations de noir.

Noir : 33% Bleu de Prusse 33% Carmin d'Alizarine 33% Terre d'ombre

Obtention d'un Noir Intense :

Pour intensifier le noir, combinez à parts égales le bleu de Prusse, le carmin d'Alizarine et la terre d'ombre. Pour accentuer l'intensité, ajoutez ensuite de la terre d'ombre en proportion d'un demi de la première teinte. Vous verrez le noir évoluer vers une profondeur saisissante.

Noir intense : 25% Bleu de Prusse 25% Carmin d'Alizarine 50% Terre d'ombre

Création d'un Noir Chaud :

Pour une nuance plus chaude de noir, mélangez 1/4 de bleu de Prusse, 1/4 de terre d'ombre et 1/2 de carmin d'Alizarine. Cette combinaison crée un noir aux accents chaleureux, idéal pour apporter de la profondeur à vos créations.

Noir chaud : 25% Bleu de Prusse 25% Terre d'ombre 50% Carmin d'Alizarine

Obtention d'un Noir Froid :

Enfin, pour un noir plus froid, mélangez 1/4 de carmin d'Alizarine, 1/4 de terre d'ombre et 1/2 de bleu de Prusse. Cette variation confère à votre noir une tonalité plus froide, parfaite pour représenter des ombres subtiles ou des scènes nocturnes.

Noir Froid : 50% Bleu de Prusse 25% Terre d'ombre 25% Carmin d'Alizarine

Conseil pour l'exercice :

Proportions et Expérimentation : Jouez avec les proportions pour ajuster l'intensité et la tonalité du noir en fonction de votre intention artistique.

Observation et Adaption : Observez attentivement chaque mélange pour comprendre comment les couleurs interagissent. Adaptez le processus en fonction de vos observations.

Conclusion :

Au fil de ces exercices, nous avons plongé dans une odyssée chromatique, explorant les vastes horizons du mélange des couleurs. De la quête de nuances subtiles à la recherche de l'éclat fluorescent, chaque exercice vous a offert une possibilité de transcender vos limites dans la palette artistique et de dépasser vos idées reçues sur la couleur.

L'exercice sur le jaune fluo a révélé la puissance éblouissante de cette teinte, la positionnant comme une force motrice inégalée dans la création artistique. Sa capacité à surpasser même le blanc de titane en luminosité. Le remplacement stratégique des couleurs primaires traditionnelles par leurs équivalents fluorescents vous ouvre à de nouvelles perspectives.

En se plongeant dans l'exercice sur le mélange des couleurs, nous avons appris à maîtriser l'art subtil du

noir. Des teintes très foncées aux noirs intenses, chauds ou froids, chaque variation offre une palette d'expressions artistiques infinies. La palette artistique est un terrain de jeu infini. L'art du mélange des couleurs n'est pas simplement une technique, c'est une aventure artistique constante. Que ce soit avec des nuances subtiles, des éclats fluorescents ou des variations de noir, chaque exploration enrichit notre compréhension de la couleur et offre une voie pour donner vie à notre créativité. Que votre parcours artistique soit vibrant de jaunes fluorescents ou empreint de noirs profonds, que chaque coup de pinceau soit une célébration de la magie des couleurs.

Vous êtes maintenant prêt à prendre une nouvelle toile, et ensemble, nous allons découvrir comment réaliser des tableaux harmonieux et captivants, étape par étape. Pour que vous puissiez créer une alchimie et vous épanouir pleinement dans la création artistique, pour alimenter votre inspiration et créer de véritables chefs-d'œuvre...

Partie II

Maitrisez l'art de la peinture en deux heures par jour

Introduction :

La maîtrise de la peinture est un voyage captivant qui demande dévouement et régularité. Consacrer deux heures par jour à cette pratique offre une occasion significative de progresser et de développer ses compétences artistiques. Dans cet itinéraire artistique, il est essentiel d'adopter une approche méthodique en suivant des étapes clés.

Maîtriser cet art exige non seulement la passion, mais aussi une compréhension approfondie des bases fondamentales. En effet, la réalisation d'un chef-d'œuvre ne repose pas uniquement sur l'expression artistique, mais également sur la maîtrise des éléments clés qui transforment une toile en un tableau harmonieux et captivant. Au cœur de ces fondamentaux, se trouvent des aspects cruciaux tels que la maîtrise de l'art du mélange des couleurs, la construction équilibrée d'une composition, et la capacité à susciter des émotions à travers les choix chromatiques.

La création d'un tableau captivant ne se limite pas à une simple juxtaposition de couleurs et de formes, mais s'étend à la compréhension des règles esthétiques. Les proportions du nombre d'or, par exemple, offrent une base solide pour construire une composition équilibrée et agréable à l'œil. De même, la règle des tiers guide l'artiste dans le placement stratégique des éléments, créant ainsi une dynamique visuelle qui attire le regard du spectateur.

Cependant, un chef-d'œuvre va au-delà de la simple esthétique. Il doit avoir le pouvoir d'émouvoir, de susciter des réflexions profondes et d'inviter à la contemplation. Les choix de couleurs ne sont pas simplement des nuances sur une toile, mais des moyens d'exprimer des émotions et de créer des contrastes saisissants. Pour un artiste amateur aspirant à atteindre de tels résultats, il est essentiel de comprendre comment chaque nuance, chaque forme, et chaque détail contribuent à l'ensemble, sans nécessiter un talent artistique inné.

Chapitre 1 Les bases indispensable pour commencer à peindre des tableaux

a) Savoir construire une image harmonieuse

Faire du dessin et de la peinture est bien plus qu'un simple passe temps; c'est une aventure captivante qui demande une compréhension approfondie des principes fondamentaux et un engagement. Si l'on aspire à atteindre un niveau élevé en dessin et en peinture, il est essentiel de cultiver ses perceptions, d'apprendre à regarder le monde qui nous entoure avec un œil artistique. Comme l'a souligné un sage artiste, "cultiver son regard est la chose la plus importante si vous voulez vous améliorer." Cela commence par une période d'observation minutieuse des formes, des couleurs et de leur positionnement dans l'espace.

Cultiver son regard n'est pas simplement une étape préliminaire, mais une compétence continue à affiner, même pour les plus expérimentés. Il s'agit de se former constamment et de maintenir un état d'esprit ouvert à l'apprentissage continu des règles de l'harmonie artistique. Avant même de créer une œuvre, la première étape cruciale consiste à savoir regarder les vides et les pleins, à observer le modèle de manière globale pour construire quelque chose de général. Cette approche globale permet ensuite de synthétiser les formes essentielles, détaillées et affinées par la suite.

La conception d'un projet artistique commence par des croquis et des schémas de composition, éléments clés pour réaliser une esquisse préparatoire. Cette esquisse rapide et synthétique offre des repères cruciaux pour la suite du travail, illustrant l'importance de la planification dans le processus créatif. Ainsi, pour aspirer à un niveau élevé en dessin et en peinture, il est impératif d'adopter une approche méthodique, de s'engager dans une pratique régulière, d'étudier les grands maîtres, de recevoir des retours constructifs, et surtout, de cultiver son regard pour percevoir l'art dans chaque détail du monde qui nous entoure. C'est dans cette recherche constante de perfectionnement que réside la clé de l'évolution artistique et de la création d'œuvres qui transcendent les simples coups de pinceau pour devenir des témoignages visuels de compréhension et d'harmonie.

**« Quand on ouvre les yeux sur le monde des phénomènes, ce que nous voyons , ce n'est jamais dans les objets mais dans notre âme »
Malebranche**

Notre expérience visuelle et notre compréhension du monde ne sont pas uniquement déterminées par les objets extérieurs, mais plutôt façonnées par notre propre état intérieur, notre âme.

L'idée centrale ici est que la réalité, telle que nous la percevons, est filtrée à travers le prisme de notre conscience et de notre état émotionnel. Deux personnes peuvent regarder le même paysage, mais leur interprétation de ce paysage peut différer en fonction de leurs expériences passées, de leurs émotions du moment, et de leur état d'esprit.

Si vous désirez atteindre un haut niveau en dessin et en peinture, la première chose à faire est de cultiver vos perceptions, et apprendre à regarder les choses.

Cultiver son regard est la chose la plus importante, si vous voulez vous améliorer. **Et même** parmi les plus expérimentés d'entre vous, vous devez toujours avoir à l'esprit de vous perfectionner sans cesse. Il faut savoir se former constamment et, dans un parcours artistique, **il**

est toujours bon d'aiguiser son regard pour connaître les règles de l'harmonie.

Observez les vides et les pleins dans une image :

Si vous n'avez jamais réalisé une toile de votre vie il y a de fortes chances que votre composition soit médiocre car vous aurez appliqué vos figures et vos couleurs par hasard sans connaître certains éléments de base. Rassurez-vous, tout s'apprend.

Il ne suffit pas de persévérer dans son art pour l'améliorer, encore faut-il avoir les bons outils pour arriver à créer de bons tableaux.

Imaginez un artiste peintre, passionné par la création artistique, mais constamment confronté à une frustration persistante. Ce peintre, impulsif et pressé, saute souvent directement dans la réalisation d'une toile sans prendre le temps crucial d'observer le sujet qu'il souhaite représenter. Le besoin non satisfait ici réside dans l'absence de préparation, de planification, et de compréhension approfondie de la composition avant de plonger dans le processus de création.

Cette négligence a des conséquences dramatiques : des œuvres qui manquent de structure et de cohérence, un réalisme inatteignable, et une frustration persistante devant des résultats en deçà de vos aspirations artistiques. Chaque coup de pinceau est une lutte contre des toiles qui ne reflètent pas votre plein potentiel.

La douleur de créer des toiles déséquilibrées, dépourvues de réalisme, est-elle devenue votre réalité artistique ?

Vous vous retrouvez alors confronté à une série d'impacts négatifs : des œuvres dénuées de réalisme, un manque d'harmonie visuelle, et une frustration grandissante devant des résultats qui ne répondent pas à vos aspirations artistiques. Chaque coup de pinceau devient un rappel amer de ce potentiel inexploité et des limites auto-imposées.

La création de toiles harmonieuses implique l'application de principes artistiques fondamentaux et une approche réfléchie dans votre processus créatif. En intégrant des exercices simples mais puissants dans votre routine artistique, vous pouvez apprendre à observer les vides et les pleins avec une précision redoutable. Les exercices que je vais vous proposer vont bien au-delà de la simple pratique ; ils offrent une clarté visuelle, une composition équilibrée, et une compréhension approfondie des relations spatiales. Imaginez les avantages : des œuvres plus réalistes, une expressivité artistique accrue, et une satisfaction personnelle devant des créations qui transcendent les attentes.

La première clef pour réaliser une œuvre d'art réside dans l'observation des vides et des pleins. Détaillez chaque action à prendre pour intégrer cette pratique dans votre processus artistique.

Pour commencer ,la première chose à faire est de **prendre du temps pour cultiver vos perceptions, avant de vous lancer dans la création d'une œuvre**, car c'est en observant globalement le modèle que vous allez pouvoir construire quelque chose de général et synthétiser les formes essentielles que vous détaillez et que vous affinez par la suite. **Il est important de concevoir son projet par des croquis et des schémas de composition** pour faire une esquisse préparatoire. C'est un petit dessin rapide et synthétique qui va vous permettre d'avoir des repères importants pour la suite de votre travail.

Apprendre en faisant est essentiel. Mettez immédiatement en pratique l'observation des vides et des pleins, Observer les vides et les pleins d'une image est essentiel pour progresser en dessin et en peinture, intégrer cette habitude dans votre processus artistique peut grandement améliorer la qualité de vos œuvres et accélérer votre progression. Voici pourquoi cela est important :

Perception de l'Espace : Observer les vides et les pleins développe votre capacité à percevoir l'espace négatif, ce qui est crucial pour rendre une scène de manière réaliste. Cela vous aide à mieux appréhender les proportions et les relations spatiales entre les objets.

Gestion de la Composition : Comprendre comment les vides et les pleins interagissent dans une composition vous permet de créer des ensembles équilibrées et visuellement attrayants. Une bonne gestion de la composition contribue à un rendu réaliste et harmonieux.

Création de Formes Réalistes : En observant les espaces entre les objets, vous pouvez définir les contours des formes de manière plus précise. Cela améliore la définition des objets dans votre dessin ou votre peinture, contribuant ainsi à une représentation plus réaliste.



Allez à l'essentiel : En comprenant l'importance des vides, vous évitez de surcharger votre composition, ce qui peut rendre l'image confuse et difficile à interpréter. Un dessin ou une peinture bien équilibré semble plus naturel et réaliste.

Développement de la Rapidité d'Observation : Pratiquer régulièrement l'observation des vides et des pleins améliore votre rapidité d'observation. Cela peut vous aider à capturer plus rapidement les détails essentiels lors de la création d'une œuvre.

Préparation Mentale : Avant de commencer à dessiner ou à peindre, l'observation des vides peut vous aider à planifier mentalement votre composition. Cela vous permet de créer une esquisse préparatoire solide, ce qui facilite le processus de rendu réaliste.





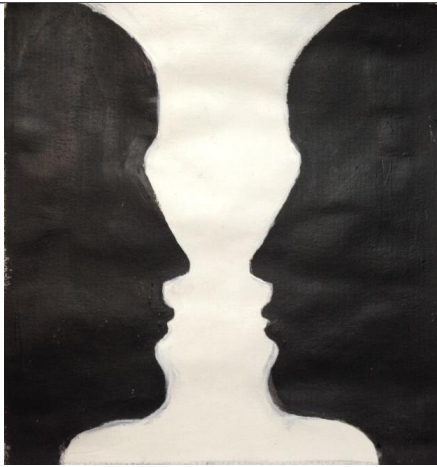

Un exercice pour s'entraîner à voir les vides et les pleins : le vase-profil.

- Pour apprendre à regarder les vides et les pleins inspirez vous de cette image à double sens
- Que voyez-vous ?
 - a) Un vase
 - b) Deux profils

Ce petit exercice vous fait prendre conscience que **les vides d'une image sont tout aussi importants que les pleins.** Pour améliorer vos compositions picturales il est important de savoir observer les deux.

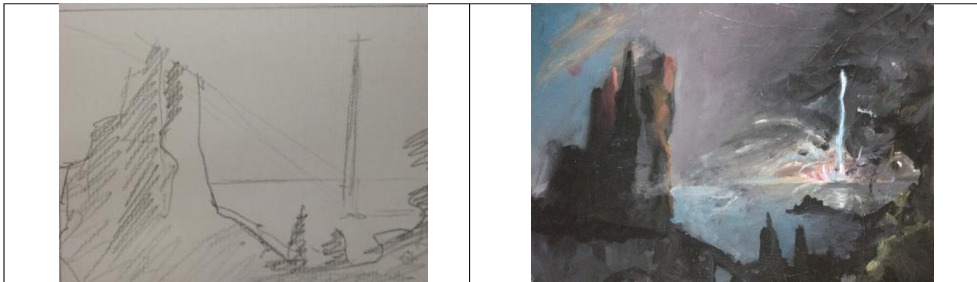

Exemple de schémas de composition

Observer les vides et les pleins d'une image est fondamental pour construire une image harmonieuse et équilibrée. Cette pratique artistique s'inscrit dans une compréhension plus profonde de la composition visuelle et contribue à plusieurs aspects clés :

Maintenant que vous comprenez pourquoi l'observation des vides et des pleins est essentielle, comment l'intégrer dans votre processus artistique, et que vous avez pratiqué activement cette technique, imaginez un avenir artistique où vos toiles respirent le réalisme et l'harmonie. Ne laissez pas la frustration persistante dicter votre parcours artistique. Embrassez l'observation, peignez avec intention, et libérez votre plein potentiel

artistique. La toile blanche devient un terrain de jeu pour votre imagination et l'expression de votre véritable potentiel créatif .. Transformez votre art, transformez votre réalité...

Trois règles fondamentales à connaître pour peindre des tableaux

Toute composition harmonieuse et captivante, que ce soit en photo, en dessin, ou bien en peinture, repose sur quelques règles élémentaires. Ainsi, avez-vous déjà entendu parler du nombre d'or ou de la règle des tiers avec les points de force ? Je vais vous les rappeler rapidement, et vous pourrez vous exercer à regarder des images lors de vos futures visites au musée. Vous prendrez l'habitude de les observer puis de les intégrer à votre travail pour construire vos tableaux beaucoup plus facilement. Après la description des trois règles principales permettant de construire une image harmonieuse, je les illustrerai par des exemples concrets.

- A) *le nombre d'or et le rectangle d'or.*

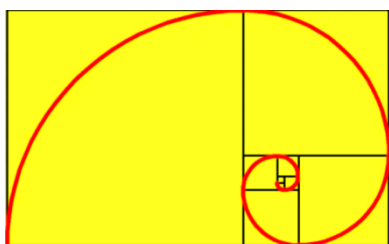

Cette proportion connue depuis l'Antiquité possède en soi des qualités visuelles harmonieuses, un rectangle qui est proportionné selon cette règle du nombre d'or (1×1.618) est agréable à regarder... Les cadres et les toiles que vous trouvez chez les fournisseurs de matériels d'art ont tous ou presque en commun ce rapport de proportion. On le retrouve aussi en architecture et notamment dans l'architecture antique. [Les proportions du nombre d'or sont utilisées par les artistes à la fois pour établir un cadre harmonieux](#) et pour construire et rythmer leurs compositions. Cette proportion est belle en elle-même sans que l'on ne sache pourquoi. C'est la base de toute harmonie et dans laquelle découle la règle des tiers, cadre ou l'on peut construire une perspective, afin de mettre en forme un paysage et des figures dans un tout en équilibre. Le nombre d'or est la première loi élémentaire de l'harmonie.

- **B) la règle des tiers**

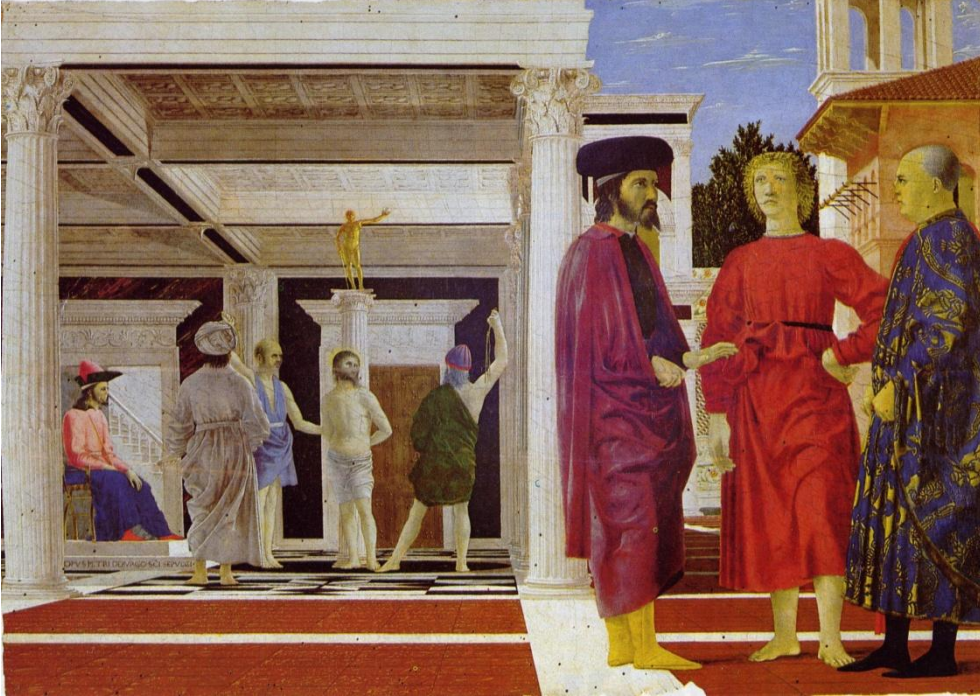

La règle des tiers est un principe fondamental en composition, largement utilisé en photographie, en dessin et en peinture. Cette règle divise une image en neuf parties égales en utilisant deux lignes horizontales et deux lignes verticales imaginaires, créant ainsi une grille de neuf carrés. Les points d'intersection de ces lignes sont appelés les "points forts" ou les "points de force". Voici les principaux aspects de la règle des tiers :

Répartition des Éléments : Plutôt que de centrer les éléments principaux de votre composition, la règle des tiers suggère de les placer le long de ces lignes imaginaires ou sur les points d'intersection. Cela crée une composition visuellement équilibrée et plus dynamique.

En plaçant les éléments clés le long des lignes ou sur les points forts, vous guidez le regard du spectateur à travers l'image de manière plus naturelle. Cela crée un flux visuel et une plus grande immersion dans la scène.

Équilibre Visuel : La règle des tiers contribue à éviter une symétrie rigide, ce qui peut rendre une composition statique. En plaçant des éléments importants le long des lignes ou à leurs intersections, vous créez un équilibre visuel plus intéressant.

Intégration des Points de Force : Les points d'intersection sont souvent considérés comme des points forts, idéaux pour placer des éléments cruciaux de votre composition. Les yeux du spectateur ont naturellement tendance à se diriger vers ces points, renforçant ainsi l'impact visuel.

Pourquoi construire une image en appliquant la règle des tiers ?

Construire une image en appliquant la règle des tiers offre plusieurs avantages qui contribuent à créer une composition visuellement attrayante et équilibrée. Voici quelques raisons pour lesquelles la règle des tiers est largement utilisée :

Équilibre Visuel : La règle des tiers permet de créer un équilibre visuel en répartissant les éléments clés de manière harmonieuse sur la grille. Cela évite une symétrie rigide et donne à l'image une sensation d'équilibre dynamique.



En plaçant des éléments importants le long des lignes ou sur les points forts, la règle des tiers guide naturellement le regard du spectateur à travers l'image. Cela crée un flux visuel qui rend l'observation plus fluide et agréable.

Pour créer une composition harmonieuse et équilibrée **la toile se composera alors de trois parties**. Imaginez-vous maintenant dessiner un paysage : dans **le premier tiers de votre composition vous ferez le ciel et dans les deux autres tiers le paysage où inversement**. Votre tableau se découpe en trois parties pour les horizontales puis ensuite en trois parties pour les verticales, au final il est partagé en neuf rectangles **.l'intersection entre les lignes**

horizontales et verticales s'appellent les points de force. Les points de force seront les points où vous organiserez votre composition picturale.

L'organisation de la plupart des tableaux se fait de cette façon. C'est ainsi que les artistes composent une image et cet outil des points de force leur permettent de disposer les différents motifs pour que l'ensemble soit mis en valeur.

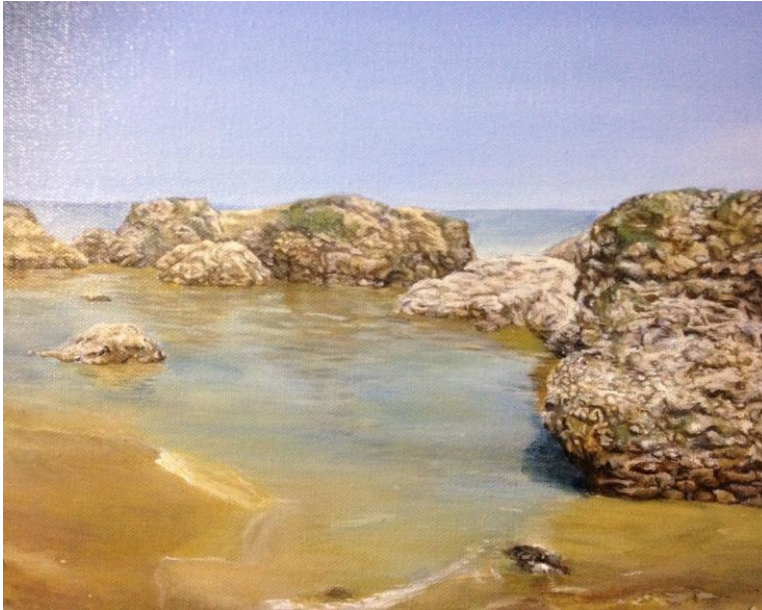

Création de Points Forts : Les points forts, situés aux intersections des lignes, deviennent des emplacements privilégiés pour placer des éléments cruciaux de la composition. Ces points attirent naturellement l'attention du spectateur et renforcent l'impact visuel.

Évitez la Monotonie : En évitant de centrer systématiquement les éléments principaux, la règle des tiers contribue à éviter une composition monotone et statique. Elle permet d'explorer des arrangements plus dynamiques et créatifs.

Admettons maintenant qu'un artiste ne compose pas du tout selon ce principe et qu'il décide de réaliser des éléments qui sont plutôt au centre du tableau. Ou bien, imaginons que cet artiste réalise un paysage en plaçant l'horizon au milieu tout en mettant un élément au centre de l'image. Il aura fait perdre tout intérêt à l'image, et la composition paraîtra monotone, donnant une mauvaise impression à l'ensemble. C'est pour cette raison que les artistes utilisent un schéma de composition spécifique ; ainsi, ils marquent les parties les plus importantes en les faisant coïncider avec les points de force de l'image...

Les points de force d'une image sont des repères qui permettent de construire une composition attrayante et d'établir une hiérarchie entre les éléments du tableau pour former un tout qui donnera une signification visuelle dans un cadre harmonieux et agréable à regarder. Les points de force de l'image correspondent aux points d'intérêt visuel d'un tableau et c'est à partir de ces neuf points d'intersection que se constitue toute la dynamique de composition.



...Appliquez la règle des tiers et vous constaterez de vous-même que votre composition va gagner en qualité.

- **C) la perspective**

Qu'est ce que la perspective ?

La perspective en dessin et en peinture est un outil fondamental qui vise à représenter en deux dimensions l'illusion de la profondeur et de la distance présente dans un espace tridimensionnel. Elle permet de créer une représentation visuellement réaliste de scènes, d'objets ou de paysages. Voici son usage et son utilité :

Création de Profondeur : La perspective est utilisée pour donner l'illusion de la profondeur sur une surface plane. Elle permet de représenter des objets à différentes distances de manière à ce que ceux qui sont plus proches paraissent plus grands que ceux qui sont éloignés.

Définition de la 3D : La perspective ajoute une troisième dimension à un dessin ou à une peinture qui, autrement, serait en deux dimensions. Elle donne une impression de volume et de réalisme.

La perspective guide l'artiste dans le placement correct des objets dans une composition. Elle permet de déterminer la taille relative des objets en fonction de leur position dans l'espace, assurant ainsi une représentation visuellement cohérente.

Création d'Effets Atmosphériques : En utilisant la perspective, les artistes peuvent créer des effets atmosphériques tels que la diminution de la netteté et l'atténuation des couleurs avec la distance. Cela renforce l'illusion d'une profondeur réaliste.

Narration Visuelle : La perspective peut être utilisée pour guider le regard du spectateur à travers une scène, mettant en évidence des points d'intérêt spécifiques et contribuant à la narration visuelle.

Rendu Réaliste des Environnements : Dans le dessin architectural et la peinture de paysages, la perspective est essentielle pour représenter des bâtiments, des rues et des éléments naturels d'une manière qui reflète leur apparence réelle dans l'espace.

Création d'Espaces Intérieurs : En dessin d'intérieur, la perspective est cruciale pour représenter de manière réaliste la disposition des objets, du mobilier et des éléments architecturaux dans un espace clos.

Expression Artistique : Bien que la perspective serve souvent à créer des représentations réalistes, les artistes peuvent également jouer avec elle de manière créative pour produire des effets expressifs, déformant délibérément la perspective pour obtenir des résultats artistiques uniques.

Mise en application de la perspective :

Pour construire une image réaliste la perspective est un outil permettant de formuler un cadre spatial réaliste, vous avez déjà pu constater ce rapport : **plus un objet s'éloigne et plus il paraît petit.**

Pour arriver à le traduire concrètement en dessin, **on trace des lignes qui convergent vers l'horizon et qui vont se traduire par une réduction de l'objet proportionnellement à son éloignement**, voir le schéma ci-dessous :

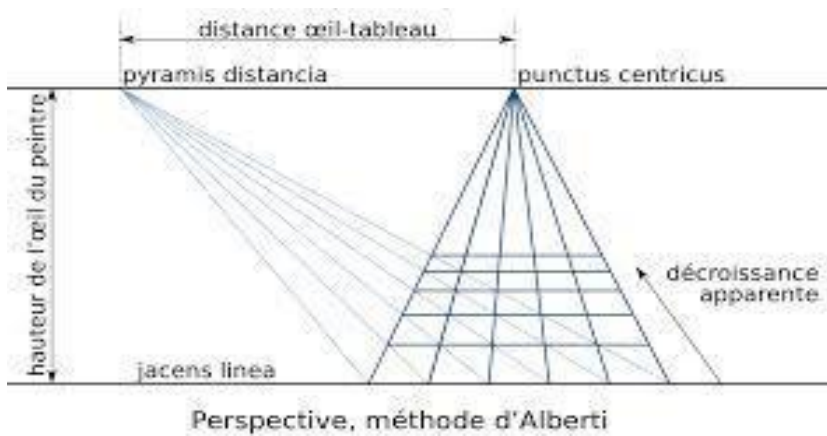

- La perspective à un point de fuite

C'est la base de la perspective, mais comme vous voyez, il manque quelque chose pour donner de l'attrait à cette image, et c'est tout simplement...

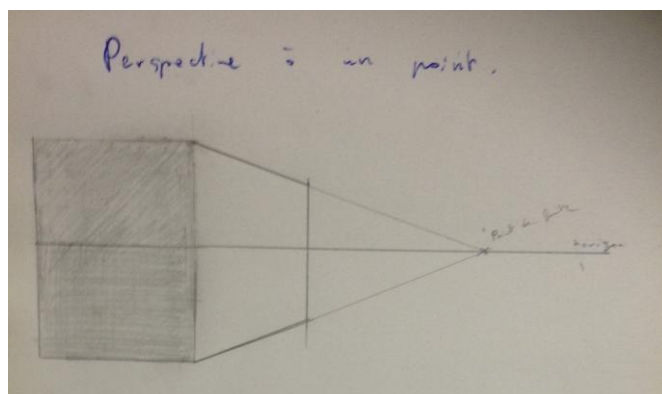

- [... La perspective à deux points de fuite](#)

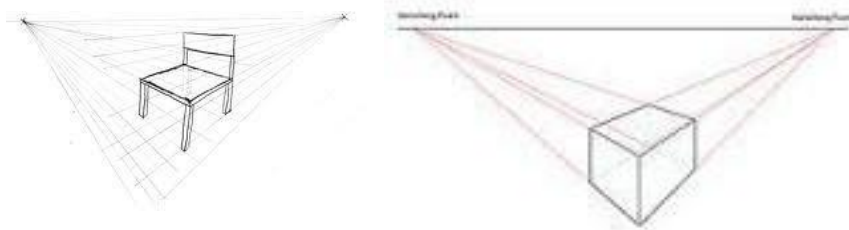

Lorsque vous composez avec la perspective à deux points de fuite vous donnerez plus d'intérêt visuel que la perspective à un point de fuite : le rendu est plus réaliste parce que cela donne plus efficacement l'impression d'espace et la sensation de profondeur. **Cela permet de répartir plus efficacement les formes dans l'espace que vous construisez.** Cela se comprend directement avec le schéma qui se trouve ci-dessus... voyez par vous-même et exercez-vous 😊

- [La perspective à trois points de fuite](#)

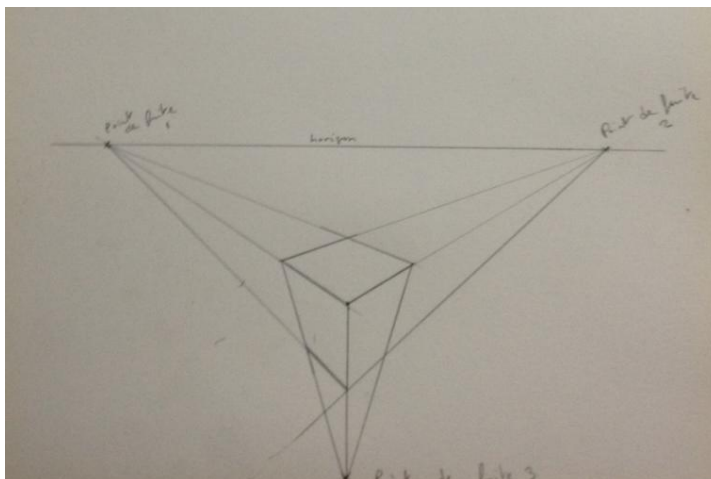

En plus de donner une impression de profondeur spatiale, la perspective à trois points de fuite, donne une impression de hauteur et démultiplie l'effet d'espace en donnant l'impression que vous êtes un oiseau (impression de hauteur). Voyez...

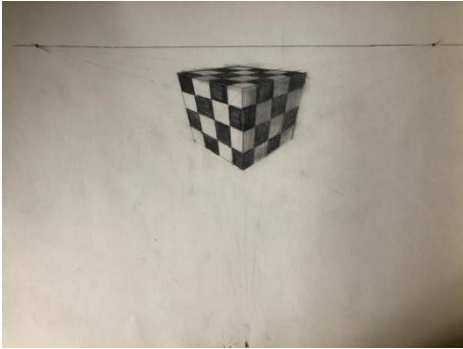

- [La perspective atmosphérique](#)



Qu'est ce que la perspective atmosphérique ?

La perspective atmosphérique, également appelée perspective aérienne, est une technique artistique utilisée pour créer une illusion de profondeur en simulant les effets de l'atmosphère sur la perception visuelle. Dans le contexte du tableau de la Joconde (La Gioconda) de Leonardo da Vinci, la perspective atmosphérique est employée pour renforcer le réalisme et la profondeur de la scène.

Dans la Joconde, la perspective atmosphérique est particulièrement perceptible dans le paysage en arrière-plan derrière le personnage principal. Les principales caractéristiques de la perspective atmosphérique dans ce tableau incluent :

Atténuation des Détails : Les détails des montagnes et des vallées dans l'arrière-plan sont rendus de manière floue et atténuée. Cela imite l'effet de l'atmosphère sur la perception visuelle, où la distance accrue entre le spectateur et les objets entraîne une diminution de la netteté des détails.

Modification des Couleurs : Les couleurs dans l'arrière-plan sont altérées pour refléter les variations atmosphériques. Les tons deviennent plus pâles et plus froids à mesure que l'on s'éloigne du premier plan, reproduisant l'effet de la dispersion de la lumière dans l'air.

Création d'une Ambiance Spatiale : La perspective atmosphérique contribue à créer une ambiance spatiale dans le tableau. Les éléments plus éloignés semblent être immergés dans une atmosphère légèrement embrumée, ajoutant ainsi à la profondeur et à la tridimensionnalité de la scène.

Accentuation du Premier Plan : En comparaison, le personnage principal (La Joconde) et certains éléments du premier plan sont rendus avec des détails plus nets et des couleurs plus vibrantes. Cela attire l'attention du spectateur sur les personnages principaux et crée une hiérarchie visuelle.

La perspective atmosphérique consiste à marquer la profondeur des plans successifs vers le lointain par un dégradé de tons allant du plus foncé au plus clair au fur et à mesure que l'on s'approche de la ligne d'horizon, ce qui donne une impression de profondeur supplémentaire combinée à la perspective géométrique citée précédemment. Cela donne une l'illusion supplémentaire de réalisme, en accentuer certains effets vous pouvez démultiplier ces effets de profondeur en donnant l'impression que l'on va plonger dans le tableau, notamment en mélangeant le système de perspective à trois points et la perspective atmosphérique...





Etude pour le panoramique vue de l'espace de la planète aux trois lunes acrylique sur toile (2008)

Si vous voulez que vos tableaux donnent une illusion parfaite du réel, il ne suffit pas de bien construire votre espace, vous avez aussi besoin que chaque figure soit équilibrée avec le tout. Lorsque vous peignez, restez attentif à chaque élément.

- ***Autre base à retenir : l'équilibre des formes...***

Pour que votre composition soit cohérente et pour que chaque partie de votre figure soit harmonieuse il est important de bien les équilibrer...

L'équilibre des formes se construit dans les différentes règles de composition que je vous ai présentées ci-dessus. Je peux cependant vous donner un conseil supplémentaire : [prenez l'habitude de regarder systématiquement chaque image selon ces principes et appliquez au maximum les quelques règles que je vous ai énoncées, dans vos travaux plastiques.](#)

Après quelques explications sur les bases à connaître ... Passons à la pratique

Chapitre 2 En route pour votre premier chef d'œuvre

La création artistique est un processus riche et complexe, où l'imagination et la technique se rencontrent pour donner vie à des œuvres captivantes.

Peindre une toile sans suivre une méthode structurée peut engendrer des difficultés significatives pour l'artiste. La précipitation dans la réalisation d'une œuvre peut conduire à des compositions déséquilibrées, des choix de couleurs incohérents, et une perte d'orientation artistique. Les artistes peuvent ressentir une frustration accrue et ne pas obtenir les résultats escomptés.

Cette absence de méthode structurée peut aggraver la frustration de l'artiste, entraînant des œuvres qui ne reflètent pas pleinement sa vision créative. Les conséquences peuvent inclure une perte de confiance, une incapacité à exprimer pleinement son potentiel artistique, et une déconnexion avec le processus de création. L'artiste peut se sentir perdu, sans repères solides pour guider son talent.

L'artiste qui se retrouve dans cette impasse n'est pas nécessairement condamné à l'errance créative. En changeant simplement son état d'esprit et en adoptant une approche plus méthodique, il peut retrouver le chemin de la réalisation artistique. La méthode C.A.P, qui consiste à concevoir, affiner et peaufiner chaque étape de création, offre une alternative prometteuse. En embrassant cette approche séquentielle, l'artiste peut transcender le chaos de l'improvisation pour accéder à un processus plus réfléchi et structuré.

La méthode C.A.P se présente comme la solution à ces défis. En suivant cette approche séquentielle, l'artiste peut éviter la précipitation et planifier chaque étape avec soin. Les croquis permettent de développer des idées de manière exploratoire, l'aquarelle offre une étude détaillée des couleurs, et la phase de peinture concrétise la vision artistique. Utiliser la méthode C.A.P offre non seulement une structure claire mais encourage également la liberté d'explorer et de développer la créativité à chaque étape.

a) **La méthode C.A.P pour la création de toiles originales**

Découvrons ensemble cette approche méthodique qui allie rigueur et créativité pour donner naissance à des toiles empreintes d'originalité.

La méthode C.A.P est une approche de création artistique qui peut être utilisée pour produire des œuvres d'art originales. **C.A.P est un acronyme qui se décompose en trois phases distinctes : C pour « Croquis », A pour « Aquarelle », et P pour « Peinture ». Chacune de ces phases joue un rôle essentiel dans la création artistique .**

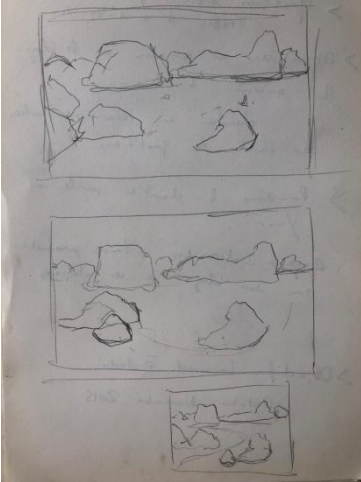

C comme Croquis : La première étape de la méthode C.A.P est la phase de croquis. Ici, l'artiste commence par créer des croquis préliminaires dans un carnet de croquis. Cette phase a pour objectif de développer et d'affiner les idées pour la toile à venir. Les croquis peuvent être des esquisses rapides de l'objet ou du sujet que l'artiste souhaite représenter. **C'est une étape exploratoire qui permet d'obtenir une idée plus précise de la composition, de la mise en page et des proportions de l'œuvre finale.**

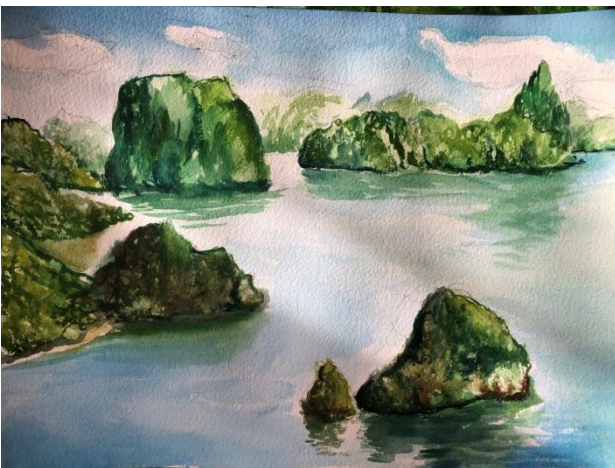

A comme Aquarelle : La deuxième phase de la méthode C.A.P est la phase de l'aquarelle. Une fois que l'artiste a des croquis préliminaires, il passe à une étude plus approfondie des couleurs de sa future toile . Cette étude en couleur est réalisée à l'aquarelle , et elle sert de maquette pour le futur tableau. L'aquarelle permet à l'artiste d'explorer les choix de couleurs, les ombres, les lumières et les détails de manière plus détaillée que les croquis préliminaires. C'est une étape cruciale pour visualiser l'apparence finale de l'œuvre.



P comme Peinture : Enfin, la troisième et dernière phase de la méthode C.A.P est la phase de peinture. Cette étape consiste à réaliser le tableau final à partir des deux phases précédentes (les croquis et l'aquarelle). L'artiste peut utiliser une variété de médiums pour créer l'œuvre finale, comme l'huile, l'acrylique, ou d'autres techniques de peinture. **Grâce aux informations recueillies dans les phases précédentes, l'artiste peut travailler sur la toile en toute confiance, sachant exactement ce qu'il souhaite réaliser.**

En somme, la méthode C.A.P est une approche séquentielle de création artistique qui commence par la phase de croquis pour développer des idées, passe ensuite à l'aquarelle pour créer une étude couleur détaillée, et se termine par la phase de peinture pour créer le tableau final. **Cette méthode permet à l'artiste de planifier soigneusement son œuvre tout en lui laissant la liberté d'explorer et de développer sa créativité à chaque étape du processus. Elle offre ainsi un cadre solide pour la création de toiles originales et expressives.**

Pour l'artiste en quête d'efficacité et d'expression artistique authentique, adopter la méthode C.A.P devient impératif. la méthode C.A.P se révèle comme une boussole fiable pour peindre un tableau. À travers ses phases distinctes de croquis, d'aquarelle, et de peinture, cette approche offre un processus artistique pour les artistes en herbe et les professionnels aguerris. En débutant par l'exploration libre des idées dans les croquis, passant ensuite par une étude approfondie des couleurs à l'aquarelle, jusqu'à concrétiser la vision artistique dans la phase de peinture, la méthode C.A.P conjugue planification et créativité. Elle invite les artistes à embrasser chaque étape du processus avec confiance, créant ainsi un cadre solide tout en encourageant l'épanouissement de la créativité individuelle. Ainsi, la méthode C.A.P demeure une alliée inestimable pour ceux qui aspirent à donner vie à des toiles originales et expressives.

Chapitre 3 Peindre et dessiner en volume

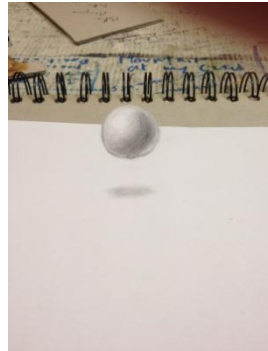

Peindre et dessiner une sphère en volume n'est pas simplement un exercice de base, mais plutôt une porte d'entrée vers la maîtrise des subtilités de la peinture en trompe l'œil sur une surface bidimensionnelle. Cette exploration va au-delà des contours d'une simple sphère ; elle dévoile les secrets de la lumière, des ombres, et du clair-obscur. Comprendre comment créer une sphère en volume n'est pas seulement un exercice d'observation, mais le premier pas vers une compréhension profonde des processus de création de réalisme en peinture.

Peindre et dessiner une sphère peut sembler simple, mais cet exercice initial revêt une importance considérable dans le parcours artistique. Il ne s'agit pas simplement de représenter une forme géométrique, mais plutôt d'acquérir une compréhension profonde des principes de lumière, d'ombre, et du clair-obscur. C'est le point de départ qui jettera les bases solides pour explorer des sujets plus complexes et créer des œuvres captivantes.

La clé pour donner du volume à une sphère réside dans la gestion habile des ombres et des lumières. Lorsque la lumière frappe la sphère, elle crée une zone éclairée, tandis que la partie opposée reste dans l'ombre. L'artiste doit observer attentivement comment la lumière se répartit sur la sphère pour rendre l'illusion du volume réaliste.

Le clair-obscur, se réfère à la zone la plus claire à l'extrémité de la zones ombragées. Il ajoute une profondeur visuelle en débouchant les ombres.

a) Comment fonctionne l'éclairage sur une sphère :

L'éclairage sur une sphère, en peinture ou en dessin, suit les principes fondamentaux sur lesquelles la lumière interagit avec des objets tridimensionnels : **Comprendre comment cela fonctionne, est essentiel pour créer des ombres et des reflets réalistes**

Source de Lumière : Tout commence par la source de lumière. Imaginez une sphère dans un environnement éclairé. La source de lumière peut être naturelle (comme le soleil) ou artificielle (comme une

lampe). La direction, l'intensité et la couleur de la lumière auront un impact sur la manière dont la sphère sera éclairée.

Lumière Directe : La lumière directe est la partie de la lumière qui atteint directement la sphère sans être interrompue par des obstacles. La zone où la lumière frappe la sphère directement est la partie la plus lumineuse de la sphère, appelée « point culminant » ou « point de lumière ». C'est là que la lumière est la plus intense.

Ombre : Lorsque la lumière ne peut pas atteindre une partie de la sphère en raison de sa propre forme, une ombre est créée. L'ombre est généralement située du côté opposé à la source de lumière. Cette zone est la plus sombre de la sphère. Puis il peut y avoir une zone un peu plus claire que l'on appelle clair-obscur.

Diffusion de la Lumière : La lumière se diffuse autour de la sphère. Cela signifie que la partie éclairée diminue graduellement à mesure que l'on se déplace du point le plus éclairé vers l'ombre. La transition entre la lumière et l'ombre est appelée « demi-teinte ». La douceur de cette transition dépend de la douceur de la surface de la sphère.

Réflexions : Les sphères réfléchissent également la lumière. Il existe deux types de réflexions : les réflexions spéculaires et diffuses. Les réflexions spéculaires sont des points brillants qui apparaissent à l'endroit où la lumière entre en contact avec la sphère de manière presque directe. Les réflexions diffuses sont plus douces et se produisent lorsque la lumière est dispersée sur la surface de la sphère.

Couleur et Matériau : La couleur de la sphère et la manière dont elle réagit à la lumière sont également importantes. Les matériaux brillants, comme le métal, auront des reflets plus nets, tandis que les matériaux mats, comme le tissu, auront des reflets plus diffus.

Ombres Portées : Enfin, les ombres portées sont créées lorsque la lumière est bloquée par la sphère et crée une zone d'obscurité sur une surface voisine. La forme et la douceur de l'ombre portée dépendent de la taille et de la distance entre la source de lumière, la sphère et la surface sur laquelle l'ombre est projetée.

b) Les ombres et les ombres portées

- **Comment dessiner une ombre portée**

Une ombre portée est une zone sombre créée lorsque la lumière est bloquée par un objet, empêchant ainsi la lumière d'atteindre une surface. Lorsqu'une source de lumière illumine un objet, l'objet crée une zone d'ombre derrière lui, appelée ombre portée. La taille et la forme de l'ombre dépendent de divers facteurs tels que la distance entre la source de lumière, l'objet et la surface sur laquelle l'ombre est projetée, ainsi que la direction de la lumière.

Dessiner une ombre portée implique de comprendre la source de lumière, l'objet qui crée l'ombre et la surface sur laquelle l'ombre est projetée.

Identifiez la source de lumière : Déterminez d'où vient la lumière. Cela peut être une lampe, le soleil, ou toute autre source de lumière. La direction de la lumière influencera la position de l'ombre.

Placez l'objet : Dessinez l'objet qui crée l'ombre sur une surface plane. La position de l'objet par rapport à la source de lumière est cruciale.

Tracez la direction de la lumière : Dessinez une ligne de la source de lumière à l'objet. Cela vous aidera à déterminer la direction dans laquelle l'ombre sera projetée.

Dessinez l'ombre : À partir de l'objet, dessinez les contours de l'ombre en fonction de la direction de la lumière. L'ombre sera plus proche de l'objet du côté opposé à la source de lumière et s'étendra dans la direction de la lumière.

Adaptez la longueur de l'ombre : La longueur de l'ombre dépend de la distance entre l'objet et la surface sur laquelle l'ombre est projetée. Plus la distance est grande, plus l'ombre sera étirée.

Comment calculer l'angle de l'ombre portée d'un objet en fonction de la source d'éclairage :

Sources d'éclairage à 45, 60 et 90 °C

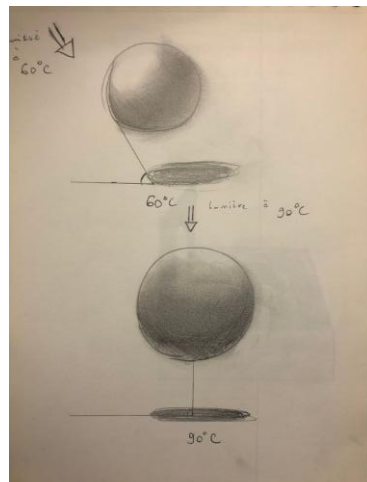
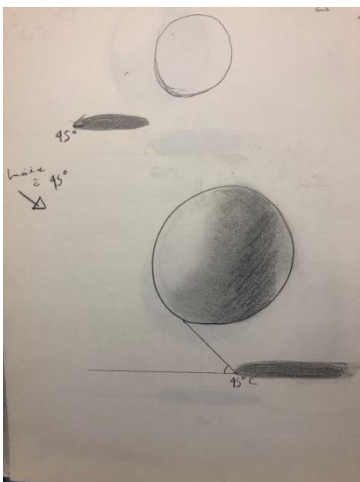

Pour avoir un rendu réaliste il faut que l'ombre et l'ombre portée soit cohérente par rapport à la source d'éclairage . Dans le document ci dessus, la source d'éclairage est à gauche, l'ombre sera placé à droite.

En effet, l'angle d'éclairage est important pour placer les ombres. **Plus la lumière est basse et plus l'ombre portée sera grande.** Et inversement, plus l'éclairage est haut , **et plus l'ombre portée sera petite.** L'angle de l'ombre portée est calculé en fonction de l'angle d'éclairage.

- Pour calculer l'angle de l'ombre portée d'un objet en fonction de la source d'éclairage, **vous aurez besoin de connaître la position relative de l'objet, de la source de lumière et de la surface sur laquelle l'ombre est projetée.**
 - **Déterminez la position de l'objet :** Vous devez connaître la hauteur de l'objet par rapport à la surface sur laquelle l'ombre est projetée. Cette hauteur est généralement mesurée verticalement depuis le sol ou une autre référence.

Identifiez la position de la source de lumière : Vous devez également connaître la position de la source de lumière par rapport à l'objet. Si la source de lumière est le soleil, vous devrez considérer la position actuelle du soleil dans le ciel.

Calculez la longueur de l'ombre : Pour calculer la longueur de l'ombre portée, vous pouvez utiliser la trigonométrie. La longueur de l'ombre est généralement égale à la hauteur de l'objet divisée par la tangente de l'angle d'élévation de la source de lumière par rapport à l'horizon.

Calculez l'angle de l'ombre : Une fois que vous avez la longueur de l'ombre, vous pouvez calculer l'angle de l'ombre en utilisant la trigonométrie. L'angle est généralement l'angle entre l'horizon et la direction de la lumière.

Notez que la distance horizontale entre l'objet et le point où l'ombre touche la surface peut être calculée **en utilisant le théorème de Pythagore si vous connaissez la hauteur de l'objet et la longueur de l'ombre.**

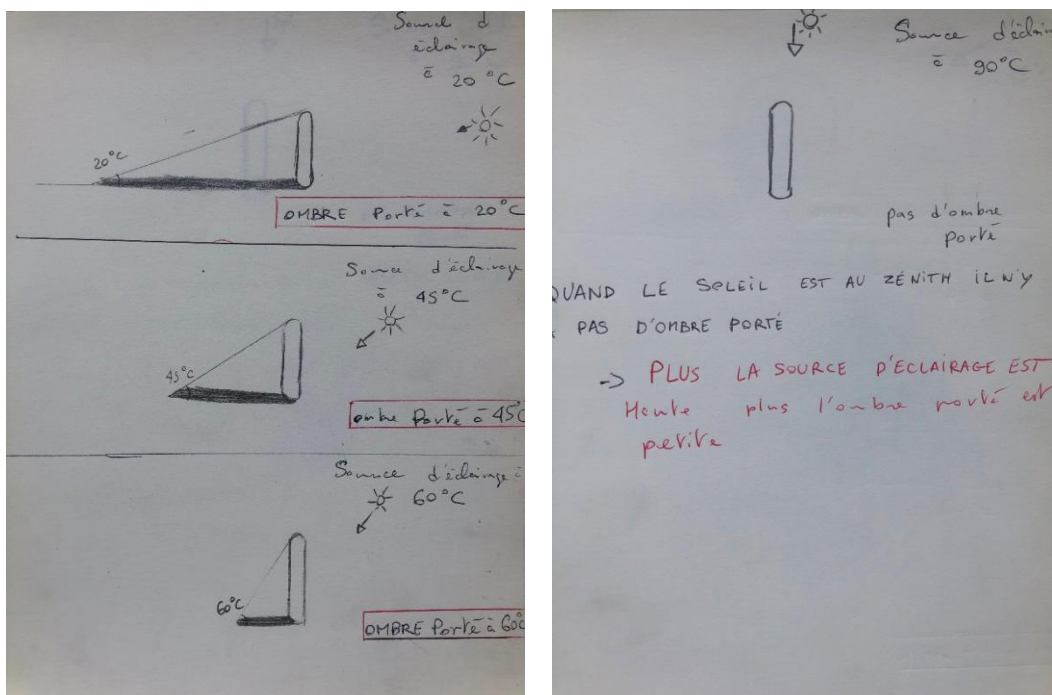

Le processus d'éclairage d'une sphère en peinture ou en dessin suit des principes fondamentaux basés sur la manière dont la lumière interagit avec des objets tridimensionnels. La source de lumière, qu'elle soit naturelle ou artificielle, influence la manière dont la sphère est éclairée en termes de direction, d'intensité et de couleur. La lumière directe crée une partie lumineuse sur la sphère, tandis que l'ombre se forme du côté opposé à la source de lumière. La diffusion de la lumière génère une transition graduelle entre la lumière et l'ombre, appelée demi-teinte. Les sphères réfléchissent la lumière de manière spéculaire et diffuse, influencées par la couleur et le matériau de la sphère. Les ombres portées sont créées lorsque la lumière est bloquée par la sphère, projetant une zone d'obscurité sur une surface adjacente.

Comprendre les principes de l'éclairage sur une sphère est crucial pour créer des représentations artistiques réalistes. La source de lumière joue un rôle central, influençant la lumière directe, les ombres, la diffusion de la lumière, et les réflexions. La couleur et le matériau de la sphère ajoutent des nuances importantes. Les artistes doivent également considérer les ombres portées, dont la forme et la douceur dépendent de la taille et de la distance entre la source de lumière, la sphère, et la surface où l'ombre est projetée. En maîtrisant ces éléments, les artistes peuvent créer des œuvres visuellement captivantes et réalistes.

La maîtrise de l'éclairage sur une sphère nécessite une compréhension approfondie des interactions entre la lumière, l'objet, et la surface. La source de lumière influence la direction, l'intensité et la couleur de la lumière, impactant ainsi la manière dont la sphère est éclairée. La lumière directe, les ombres, la diffusion de la lumière, les réflexions, la couleur, et le matériau de la sphère contribuent tous à la création d'une représentation réaliste. Les ombres portées, dépendant de la taille et de la distance entre la source de lumière, la sphère, et la surface, ajoutent un élément crucial pour une composition artistique cohérente. Enfin, le calcul de l'angle d'ombre portée offre une approche technique pour assurer la cohérence de l'éclairage dans les œuvres artistiques.

Chapitre 4 La lumière n'est pas blanche et les ombres ne sont pas noir :

Les maîtres de l'art, des peintres aux photographes, partagent une conviction essentielle : la lumière n'est pas simplement blanche, et les ombres ne sont pas noires. Un exemple frappant de cette philosophie sont les peintres en décors et les compagnons, qui, selon les témoignages, évitait l'utilisation directe de noir sur sa palette. À la place, il recourait à des teintes subtiles, telles que le jaune de Naples pour capturer la douceur de la lumière, et des glacis terre d'ombre pour créer des ombres riches et nuancées. Plongeons dans le monde fascinant où la lumière et l'ombre ne sont pas seulement des contrastes, mais des éléments subtils et harmonieux de l'expression artistique.

La Nature Complexes des Ombres : Les ombres, souvent considérées comme noires et sans vie, sont en réalité des zones riches en nuances. Les peintres en décors et les compagnons, ont compris que les ombres reflètent la couleur ambiante et la lumière environnante. Ainsi, pour reproduire ces variations subtiles, le jaune de Naples ou un mélange de jaune et de blanc étaient utilisés pour éclaircir les parties ombragées.

Lumière Ambiante et Couleur Réfléchi : La lumière, loin d'être simplement blanche, est influencée par

divers facteurs tels que la source lumineuse, la réfraction atmosphérique, et la couleur des objets environnants. Les peintres en décors et les compagnons, ont compris que pour capturer la réalité de la lumière, il était essentiel d'infuser des tons chauds et subtils. Le jaune de Naples, par exemple, était souvent utilisé pour évoquer la douce chaleur de la lumière ambiante. Les maîtres de la palette savaient que la lumière était complexe et changeante, et ils l'ont traduite en couleurs vivantes plutôt qu'en une simple blanche uniforme.

Les Glacis Terre d'Ombre : Pour créer des ombres profondes et expressives, les peintres en décors et les compagnons ont utilisé des glacis terre d'ombre. Ces glacis étaient appliqués en fines couches transparentes, permettant à la couleur sous-jacente de paraître à travers. Cette technique a ajouté une dimension de profondeur et de réalisme aux ombres. Les glacis terre d'ombre ont permis de capturer la couleur réfléchie des surfaces éclairées par les ombres, révélant ainsi un monde subtil de teintes cachées.

L'art de la lumière et de l'ombre va bien au-delà des contrastes simples. Des maîtres tels que Vermeer ont compris que la lumière n'est jamais simplement blanche, et les ombres sont rarement noirs. En utilisant des nuances subtiles comme le jaune de Naples pour la lumière et les glacis terre d'ombre pour les ombres, ces artistes ont créé des œuvres qui capturaient la complexité de la réalité. Ainsi, la palette des artistes devient un instrument magique, transformant la lumière et l'ombre en poésie visuelle. La prochaine fois que vous admirerez une œuvre d'art, regardez au-delà des couleurs évidentes, car c'est dans les détails subtils de la lumière et de l'ombre que réside la véritable magie artistique.



Chapitre 5 : Les techniques du ‘Zen Pictural’

- **Une philosophie de l’essentiel**

Dans ce nouveau chapitre, je ne vais pas aborder toutes les techniques de dessin et de peinture, je me suis plutôt focalisé sur une méthode qui va vous apprendre à avoir un certain état d’esprit. Celle-ci vous amènera à être plus réceptif lors de vos observations. C’est pour cela que j’ai choisi de vous montrer les choses essentielles, que vous pouvez directement implémenter dans votre pratique artistique, mais également dans votre vie et dans la gestion de votre temps.

Votre temps est le bien le plus précieux. Lorsque l’on a une activité créatrice comme le dessin, la peinture, on a souvent tendance à vouloir tout faire mais le problème est qu’il n’y a que 24 heures dans une journée. Si en plus vous avez une activité par ailleurs, vous n’aurez pas souvent l’occasion de vous mettre face au chevalet et peindre.

C’est dans cet état d’esprit que j’ai dû concevoir une méthode qui devait me permettre de gérer mon temps plus efficacement, et, pour aller plus vite dans ma progression, j’ai cherché surtout à me perfectionner en dessin principalement. Mais à chaque fois, je constatais qu’il me manquait du temps ; dès que je commençais je n’avais pas le temps de finir, laissant ainsi beaucoup de projets inachevés.

J'ai donc décidé de me concentrer sur une seule chose à la fois au lieu de me disperser sur une multitude de choses. Par exemple, je consacre chaque jour un certain temps à réaliser une toile et je segmente mon travail en plusieurs étapes. Ainsi, à côté de mon carnet de croquis, traîne toujours un carnet de notes où il est écrit une liste de choses à faire ; au fur et à mesure que le travail avance, j'indique les tâches accomplies.

Pour être sûr de mener à bien tous mes projets de création artistique, je note toutes les idées et inspirations que j'ai eues.

Qu'est ce que le zen pictural ?

Le zen pictural est une méthode permettant d'accomplir le maximum de choses en un minimum de temps. Je l'utilise dans mon travail artistique, et vais ainsi directement à l'essentiel.

C'est aussi une progression pas à pas, qui permet d'accomplir sur le long terme un travail plastique de meilleure qualité tout en faisant des choses simples chaque jour. Qui dit travail régulier, dit progression régulière : ainsi grâce à cette méthode qui va être mon fil rouge, je peux réaliser des peintures abstraites en 5 minutes. J'aurai l'occasion de vous montrer des exemples concrets de mon travail dans la deuxième partie de ce chapitre.

Pourquoi cette méthode ?

Cette méthode a été créée pour résoudre un problème que j'ai rencontré. Il y a un peu plus de deux ans, je stagnais et dans cette période sombre, je rencontrais énormément de difficultés à réaliser des dessins ou des peintures de qualité. Mon problème venait en partie d'une panne d'inspiration, mais aussi d'un manque de culture visuelle, j'ai donc décidé à ce moment-là de m'exercer chaque jour au dessin et à la peinture. C'est en focalisant mon attention sur les choses dans le moment présent et en

adoptant un état d'esprit de perpétuel étudiant que je me suis lancé pleinement le défi de toujours m'améliorer et de sortir de ma zone de confort pour réaliser des choses qui me paraissaient impossible. Il fallait que je me surpasse et que je puisse être capable de réaliser un maximum de choses en un minimum de temps. Je me suis lancé le défi de réaliser des peintures hyperréalistes, parce que j'ai toujours été fasciné par la performance technique et la qualité que l'on pouvait obtenir avec de telles œuvres. Au fur et à mesure que les mois passaient, j'ai constaté que j'avais réalisé plus de progrès que durant les 15 dernières années ; de plus, la production est devenue beaucoup plus abondante. Mon travail a été ensuite de prendre des notes et de lire certains livres, à la fois sur des techniques de dessins et de peintures, mais aussi des livres en développement personnel et en productivité. Pour mettre tout cela en application grâce à mes dessins et mes peintures. La méthode que je mets en place actuellement se base principalement sur la gestion de temps et d'efficacité, selon la loi de Pareto.

Chapitre 6 : La loi de Pareto

La loi de Pareto, également connue sous le nom de "principe des 80/20", est un concept qui stipule qu'environ 80% des effets proviennent de 20% des causes. Cette règle empirique est largement observée dans de nombreux domaines, y compris en économie, en gestion de projet, et en productivité.

Cette loi, observée par un économiste italien du nom de Pareto, n'a a priori rien à voir avec les arts plastiques et la création artistique. Cependant, je vais vous exposer en quoi il est nécessaire de la connaître et surtout de l'appliquer au quotidien. Elle peut vous sauver la vie si, un beau jour, vous devez exposer 30 toiles dans le mois qui suit et que vous n'avez encore rien fait. Comment mieux répartir votre travail et votre efficacité pour gagner du temps ? La notion fondamentale exposée dans la loi de Pareto est le principe 20/80, ce qui signifie que 80 % des résultats sont produits avec seulement 20 % des efforts en concentration et en travail. La plupart du temps, on a tendance à réaliser des choses inutiles qui nous font perdre une grande partie de notre temps. Connaître ce principe va nous permettre d'utiliser au mieux nos efforts pour libérer notre temps. Cela signifie travailler mieux et être plus efficace.

En utilisant la loi de Pareto dans votre pratique artistique, vous pourriez découvrir des moyens efficaces de concentrer votre énergie sur les aspects les plus cruciaux de votre processus créatif, tout en évitant de vous éparpiller dans des détails non essentiels. Imaginez comment cela pourrait transformer votre approche artistique et libérer votre potentiel créatif de manière nouvelle et passionnante.

En art, l'application de la loi de Pareto peut être très bénéfique pour créer plus de toiles ou des toiles plus captivantes en allant à l'essentiel. Voici quelques façons de l'appliquer :

Focus sur l'essentiel : Identifiez les aspects les plus importants de votre création artistique. Par exemple, quels sont les éléments clés qui captivent le spectateur dans une œuvre ? En se concentrant sur ces aspects essentiels, vous pouvez maximiser l'impact de votre art tout en minimisant le temps et les efforts consacrés à des détails moins significatifs.

Sélection des techniques les plus efficaces : Identifiez les techniques artistiques qui ont le plus grand impact dans votre travail. Par exemple, si vous peignez, identifiez les coups de pinceau ou les méthodes de mélange de couleurs qui donnent le meilleur résultat. En se concentrant sur ces techniques clés, vous pouvez améliorer la qualité de vos œuvres tout en économisant du temps et de l'énergie.

Priorisation des idées : Dans le processus de création artistique, il est souvent tentant d'explorer de nombreuses idées différentes. Cependant, en appliquant la loi de Pareto, vous pouvez identifier les idées les plus prometteuses et les plus puissantes, puis les prioriser dans votre travail. Cela vous permettra de consacrer votre temps et votre énergie aux concepts les plus susceptibles de créer un impact significatif.

Simplicité et émotion : Parfois, moins c'est plus en art. En se concentrant sur des compositions simples mais puissantes qui capturent l'essence émotionnelle de votre sujet, vous pouvez créer des œuvres qui ont un impact émotionnel profond sur les spectateurs. En éliminant le superflu et en allant à l'essentiel, vous pouvez créer des œuvres d'art qui sont à la fois captivantes et mémorables.

Comment utiliser concrètement ce principe dans une composition pictural ?

Sachant que 20 % de votre travail va produire 80% de vos résultats, il est important d'aller à l'essentiel en saisissant l'expression ou le mouvement qui va créer la puissance de l'image.

Pour restituer l'essentiel d'un tableau en utilisant seulement 20% de sa surface tout en mettant en avant le sujet principal, voici une approche possible :



Choisissez un cadrage approprié : Optez pour un cadrage serré qui met en valeur la jeune femme flottant à la surface de l'eau. Assurez-vous que le sujet occupe une grande partie de l'espace dans le cadre pour attirer l'attention du spectateur.

Simplifiez la composition : Limitez les éléments du paysage autour de la jeune femme pour simplifier la composition. Éliminez les détails superflus

qui pourraient distraire l'attention du spectateur du sujet principal.

Utilisez l'espace de manière stratégique : Dans les 20% de la surface du tableau que vous avez choisis, positionnez la jeune femme de manière à ce qu'elle soit au centre de l'attention. Vous pouvez la placer légèrement décentrée pour créer un équilibre visuel.

Capturez l'essence du sujet : Utilisez des coups de pinceau qui capturent le mouvement des bras d'une jeune femme nageant sur le dos . Mettez l'accent sur ses mouvements gracieux et sur la manière dont elle interagit avec l'eau.

Utilisez la couleur pour créer une atmosphère évocatrice. Vous pouvez utiliser des tons doux et translucides pour représenter l'eau et des couleurs vives pour mettre en valeur la jeune femme. Assurez-vous que le contraste entre la jeune femme et l'eau est suffisamment fort pour que le sujet ressorte clairement.

En suivant ces étapes, vous pouvez créer une représentation concise mais expressive du sujet , en utilisant seulement 20% de la surface du tableau. Cette approche permet de concentrer l'attention du spectateur sur la scène principal et de créer un impact visuel fort, même avec une quantité limitée d'espace.

En résumé :

Pour minimiser les détails superflus dans un tableau, en particulier lorsque l'on utilise seulement 20% de sa surface pour mettre en avant le sujet principal, il est essentiel de se concentrer sur l'essentiel et d'éliminer tout ce qui n'est pas nécessaire à la communication de l'idée ou du sentiment que vous souhaitez exprimer. Voici quelques techniques pour y parvenir :

Simplification des formes et des lignes : Simplifiez les formes et les contours pour ne conserver que les éléments essentiels qui permettent de reconnaître le sujet principal. Évitez les détails complexes et concentrez-vous sur les traits distinctifs qui caractérisent le sujet.

Utilisation de couleurs et de valeurs simples : Simplifiez la palette de

couleurs en utilisant des tons et des nuances qui sont nécessaires pour représenter le sujet principal de manière efficace. Évitez les dégradés

complexes ou les détails minutieux dans les textures. Concentrez-vous sur les valeurs de lumière et d'ombre pour créer du volume et de la profondeur.

Élimination des éléments redondants ou répétitifs : Supprimez les éléments redondants ou répétitifs qui n'apportent rien à la composition ou à l'histoire que vous souhaitez raconter. Concentrez-vous sur les éléments uniques et significatifs qui contribuent à l'impact global de l'œuvre.

En appliquant ces techniques, vous pouvez créer une représentation concise et puissante du sujet principal, en minimisant les détails superflus et en concentrant l'attention du spectateur sur ce qui est vraiment important dans l'œuvre.

Si vous êtes plus efficace, vous allez produire toujours de meilleures images et vos progrès vont s'envoler. Vous allez pouvoir ainsi gagner des années sur votre progression et voir les choses avec plus de sérénité. Aussi en étant plus efficace, vous pourrez être beaucoup plus satisfait de vos résultats, et cela vous motivera d'avantage à toujours créer sans connaître ces pannes d'inspiration à répétition.

Avant de vous montrer en image les progrès que j'ai pu réaliser et que mes clients ont pu réaliser grâce à l'Exercice du carnet de croquis, je voulais vous faire part d'une philosophie à avoir et qui va vous aider à avancer.

Chapitre 7 La méthode du pas à pas pour les débutants

La Voie de l'Artiste : Progresser pas à pas vers son excellence

Trop souvent, les aspirants artistes se sentent submergés par l'ampleur de la tâche, aspirant à la perfection dès leurs débuts. Mais la quête de la maîtrise artistique est un chemin semé d'embûches, où l'impatience et le découragement peuvent souvent faire naufrage.

L'idée de perfection immédiate peut étouffer les ambitions les plus prometteuses. Nombreux sont ceux qui abandonnent face à l'impossibilité apparente de rivaliser avec les grands maîtres dès le

premier coup de pinceau. Le désir de créer des œuvres de génie peut être accablant, mais réaliser que le progrès vient par des petits pas peut être libérateur.

La méthode du pas-à-pas offre une voie alternative, une feuille de route pour les aspirants artistes. En s'exerçant régulièrement, même pendant de courtes périodes, on peut gravir les échelons de la maîtrise artistique. Prendre le temps d'apprendre les bases, de pratiquer sans relâche et de perfectionner son art jour après jour peut mener à des progrès bien plus gratifiants que des tentatives audacieuses et irréalistes de réaliser des chefs-d'œuvre du premier coup.

Pour atteindre le sommet de leur art, les artistes doivent embrasser la méthode du pas-à-pas. Ils doivent comprendre que la perfection ne vient pas du jour au lendemain, mais de la persévérance, de la pratique régulière et de l'engagement envers l'amélioration continue. Ils doivent intégrer cette idée dans leur processus créatif et accepter que chaque petit pas les rapproche un peu plus de leur objectif ultime.

En suivant cette voie, les aspirants artistes peuvent surmonter les obstacles et les doutes qui entravent souvent leur chemin. Ils peuvent transformer leur frustration en motivation, leur impatience en persévérance, et leur rêve de perfection en une réalité accessible. En embrassant la méthode du pas-à-pas, ils peuvent non seulement progresser dans leur art, mais aussi découvrir une profonde satisfaction dans le voyage même vers votre excellence.

La méthode du pas-à-pas consiste à prendre de bonnes habitudes et à progresser au fur et à mesure. Tout d'abord, il est important de s'exercer chaque jour au dessin et à la peinture pendant au moins une à deux heures par jour. Même si vous ne réalisez pas des chefs-d'œuvre tout de suite, en étant régulier vous ferez beaucoup plus de progrès que si vous aviez entrepris de peindre en une semaine tous les personnages figurant sur le plafond de la chapelle Sixtine.

Cherchez son style à travers un défi artistique

Se lancer des défis artistiques est un moyen efficace de stimuler sa créativité et d'améliorer ses compétences en peinture. Ces défis permettent de sortir de sa zone de confort, d'explorer de nouveaux styles et techniques, et d'acquérir une discipline artistique nécessaire à la croissance.

Les défis artistiques peuvent prendre de nombreuses formes : reproduire une œuvre chaque semaine, explorer un thème spécifique, expérimenter avec une palette de couleurs limitée, etc. Ils poussent les artistes à repousser leurs limites, à rechercher de nouvelles inspirations et à développer leur propre style.

Se lancer le défi de réaliser 52 copies de toiles de maîtres en un an est un exemple de défi artistique particulièrement enrichissant. En copiant les œuvres de grands maîtres, les artistes apprennent de leurs techniques, de leur composition et de leur utilisation des couleurs. Répéter ces exercices régulièrement permet d'internaliser ces leçons et de les appliquer à sa propre pratique.

Réaliser une copie de toile de maître chaque semaine pendant un an demande de la discipline et de la persévérance. Cependant, ce défi offre d'innombrables opportunités d'apprentissage. Chaque nouvelle copie permet de développer sa maîtrise technique, d'explorer différents styles artistiques et d'affiner son sens de l'observation. De plus, le délai serré impose une certaine pression qui stimule la créativité et encourage à aller au-delà de ses limites.

Se lancer le défi de réaliser 52 copies de toiles de maîtres en un an permet d'obtenir des progrès fulgurants dans sa pratique de la peinture. En s'engageant dans ce défi, les artistes développent leur sens de l'observation, leur technique et leur compréhension de la composition artistique. Ils acquièrent également une discipline artistique précieuse qui les aidera à progresser rapidement dans leur parcours artistique.

1) Mon défi de réaliser 52 copies de toiles de maître en un an

Chaque semaine pendant un an, à partir du 16 juin 2015, je reproduisais partiellement ou en détail, avec mon interprétation personnelle, les 52 chefs-d'œuvre de la peinture qui m'avaient inspiré le plus. Avec un tableau réalisé dans la semaine, je proposais une chronique suivie d'un cours de peinture ou de quelques exercices d'inspiration que je mettais en place quotidiennement dans ma pratique de la peinture. À ce jour, j'ai pu réaliser ce défi en un an et demi, et parfois encore de temps en temps je fais encore une copie de toile de maître. Comme une image vaut mille mots, voici ce que j'ai pu obtenir :



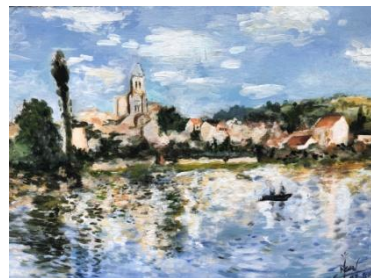
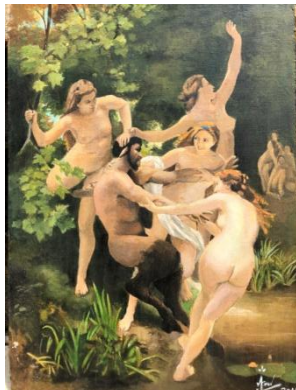

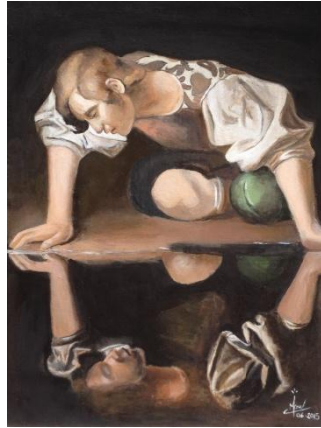

A retenir :

Pour commencer, il est important de se modeler sur ceux qui réussissent. Si vous ne savez pas encore créer des compositions de qualité, commencez tout d'abord à copier des toiles de maître, pour apprendre. C'est dans ces toiles et par une pratique répétitive que vous apprendrez les règles de composition.

2) Le défi du carnet de croquis

Apprendre à commencer

Peu importe notre domaine d'expression artistique, que ce soit dans le dessin, la peinture, ou toute autre forme d'art visuel, nous aspirons tous à progresser dans notre pratique. Mais comment y parvenir de manière efficace et durable ? C'est là qu'intervient la méthode du pas-à-pas, une approche qui met l'accent sur la constance, la pratique régulière et l'apprentissage progressif. Ici, nous explorerons en profondeur cette méthode, en mettant en lumière son importance dans le développement artistique. En examinant les étapes clés de cette démarche, nous comprendrons mieux comment elle peut nous aider à surmonter les obstacles et à atteindre nos objectifs artistiques.



- **Le carnet de croquis**

La méthode du pas-à-pas consiste à prendre de bonnes habitudes et à progresser au fur et à mesure. Tout d'abord, il est important de s'exercer chaque jour au dessin et à la peinture pendant au moins une à deux heures par jour, même si vous ne réalisez pas des chefs-d'œuvre tout de suite, en étant régulier vous faites au moins beaucoup plus de progrès que si vous entreprenez de peindre en une semaine tous les personnages figurant sur le plafond de la chapelle Sixtine. Le carnet de croquis est une sorte de journal de bord ou de cahier d'exercices. Il y a souvent tout un travail préparatoire à réaliser avant de commencer un tableau. Ne cherchez pas la perfection dans vos dessins ou peintures, passez à l'action, dessinez ou peignez,

110

certaines ébauches vous serviront plus tard dans votre travail. Depuis la Renaissance, les artistes et les artisans d'art réalisent des croquis qui leur servent ensuite à élaborer de futurs tableaux. Au 19^e siècle, avec l'invention du tube de peinture, les peintres du mouvement impressionniste peuvent réaliser en plein air une production quasi-illimitée de sujets. Car la peinture est devenue une ressource plus accessible, permettant plus d'expressivité et de spontanéité dans leur art.

Pourquoi avoir une méthode est crucial pour progresser en art ? Les difficultés auxquelles risque de se confronter celui qui veut tout faire d'un seul coup sont nombreuses : épuisement, perte de motivation, manque d'inspiration, et finalement, un état de stress maximal pouvant mener à l'abandon du travail. Face à ces défis, il est essentiel d'avoir une méthode structurée pour progresser.

Premièrement, consacrer un peu de temps chaque jour au dessin offre une discipline régulière qui favorise le développement des techniques et la maîtrise des lignes. En maintenant cette pratique quotidienne, même si les progrès semblent minimes au départ, cela permet une amélioration constante sur le long terme. Le carnet de croquis devient alors un outil essentiel, offrant un espace où expérimenter, échouer, apprendre et progresser.

De plus, la maîtrise du dessin est une étape fondamentale avant de se lancer dans la peinture. En comprenant les bases du dessin, telles que les proportions, les valeurs, les lignes et les formes, l'artiste acquiert une compréhension essentielle de la composition et de la structure. Cela lui permet de visualiser et de planifier ses œuvres avec précision, avant même de toucher les pinceaux.

En somme, avoir une méthode de travail régulière et structurée, incluant le dessin quotidien dans un carnet de croquis, constitue la clé pour surmonter les obstacles et progresser en art. De plus, la maîtrise du dessin préalablement à la peinture est un pré requis indispensable pour réussir à exprimer pleinement sa créativité sur toile.

Après avoir souligné l'importance d'une méthode de travail régulière et de la maîtrise du dessin avant de se lancer dans la peinture, nous pouvons désormais observer concrètement comment cette approche a porté ses fruits. En effet, dans mes propres études de croquis, j'ai pu constater une progression remarquable, notamment dans la réalisation de portraits. En travaillant assidûment sur les aspects du réalisme, de l'expression et de la ressemblance, j'ai pu voir mon talent pour le dessin évoluer, démontrant ainsi que celui-ci s'obtient véritablement par le travail, quel que soit notre prédisposition naturelle. Les images présentées illustrent parfaitement cette progression graduelle, fruit d'un engagement quotidien et d'une discipline rigoureuse dans la pratique artistique.

Ensuite, je présenterai mes études de croquis. Ma progression dans mes études en dessin a été spectaculaire, notamment dans la réalisation des portraits. J'ai travaillé non seulement sur le réalisme, mais aussi sur l'expression et la ressemblance. Cette évolution démontre que le talent pour le dessin s'obtient par le travail, que l'on ait un don naturel pour cela ou non. Voici en image la progression qui s'est faite

graduellement en dessinant un petit peu chaque jour.

- **le portrait**

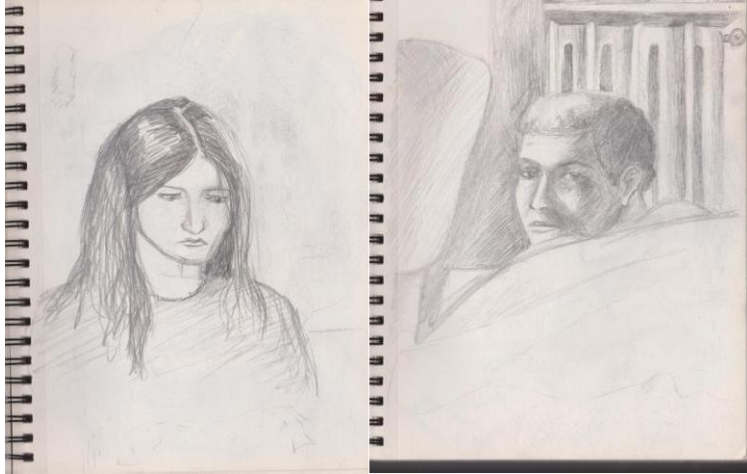

... Dès lors, chaque croquis, chaque esquisse devint pour moi une opportunité d'apprentissage, une occasion de peaufiner mes compétences et d'explorer de nouvelles techniques. Grâce à cette démarche méthodique, j'ai pu dépasser mes limites initiales et acquérir une confiance accrue dans mes capacités artistiques. Chaque jour passé à dessiner dans mon carnet de croquis était une occasion de découvrir quelque chose de nouveau, d'affiner mon trait, et d'exprimer ma vision artistique de manière de plus en plus précise.

Le dessin n'était pas ma tasse de thé, mais j'ai décidé d'en faire quotidiennement, pour la simple raison que c'est un outil indispensable pour réaliser tout ce que l'on veut... Comme vous pouvez le constater, mes premiers dessins n'étaient pas « terribles », je manquais à cette époque de bases solides. J'avais surtout appris les bases théoriques, mais je n'arrivais jamais à les mettre en pratique directement dans mon quotidien. Lorsqu'il était question de réaliser des dessins rapides, j'étais mal à l'aise car je n'arrivais pas à saisir la forme et je produisais des dessins figés.

En effet, cette évolution n'a pas été linéaire, bien sûr. Il y a eu des jours de frustration, des moments où j'ai douté de ma capacité à progresser. Cependant, c'est précisément dans ces moments de doute que j'ai puisé ma détermination à continuer, à persévérer dans ma pratique quotidienne. Et au fil du temps, les progrès se sont manifestés de manière tangible, mes dessins devenant de plus en plus aboutis, de plus en plus expressifs. Ainsi, la méthode du pas-à-pas, combinée à une pratique régulière et délibérée, a non seulement transformé ma relation avec le dessin, mais a également ouvert de nouvelles portes dans ma démarche artistique. Chaque croquis est devenu une étape sur le chemin de l'expression créative, un moyen de capturer le monde qui m'entoure et de le retranscrire avec ma propre sensibilité. Et c'est cette progression graduelle, cette évolution constante, qui témoigne de la puissance du travail acharné et de la détermination dans la poursuite de nos passions artistiques.

Comme vous pouvez le constater, mes premiers dessins n'étaient pas « terribles », je manquais à cette époque de bases solides. J'avais surtout appris des bases théoriques, mais je n'arrivais jamais à les implémenter directement dans ma pratique au quotidien. Lorsqu'il était question de réaliser des dessins rapides, j'étais mal à l'aise car je n'arrivais pas à saisir la forme et je produisais des dessins figés.

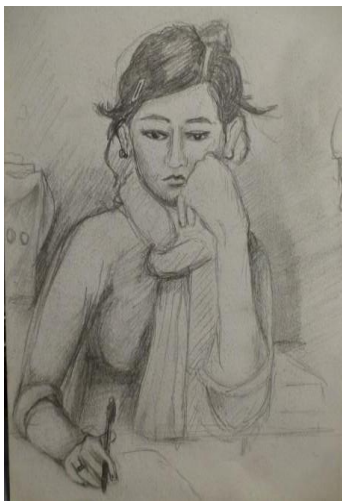

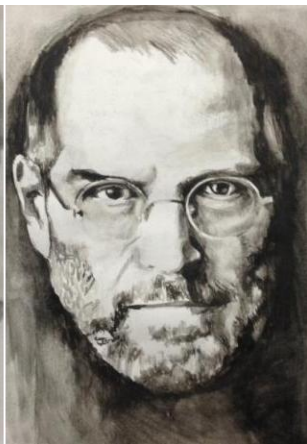



- **Exercez vous au dessin... et prenez vos pinceaux**



Comme vous avez pu le constater, s'exercer au dessin est le secret le mieux gardé et le plus efficace. A force de persévérance et de travail, il est possible de faire des progrès, et cette progression se réalise un peu chaque jour.

C'est La loi de la répétition : plus vous en faites et mieux vous ferez.

Pour diversifier les techniques et vos expériences, accordez-vous la permission de réaliser n'importe quel dessin dans tout les styles inimaginables passant de l'art abstrait, au dessin de bonhomme griffonné sur un bout de papier jusqu'aux dessins les plus élaborés. Ce n'est pas parce que vos dessins sont imparfaits qu'il faut abandonner, vous devez expérimenter le maximum de choses (utiliser le stylo bille ou de la peinture dans votre carnet de croquis).

Explorez les différentes technique de dessin, et commencez à vous habituer à mettre de la couleur, exercez-vous à l'aquarelle puis la peinture acrylique. Pour commencer à mettre peu à peu en place vos habitudes de création afin d'avoir une plus grande aisance lorsque vous allez réaliser vos premières toiles.

Il m'est souvent arrivé de discuter avec des artistes qui ne faisaient que du dessin et qui se sentaient mal à l'aise lorsqu'il fallait peindre. C'est pour cette raison que je vous conseille de progresser quotidiennement en utilisant le dessin ou la peinture, voire les deux en même temps.



- **Comment tirer le meilleur parti des ébauches**

Comme je l'ai mentionné plus haut, votre carnet de croquis vous permet de réaliser facilement des ébauches qui vont vous permettre de faire des séries de peintures en jouant à chaque fois sur des variantes de couleurs et de formes différentes pour vous permettre de démultiplier quasiment à l'infini et en fonction de votre inspiration les motifs et les couleurs que vous aurez dessinés

Dès que vous trouvez un point de vue intéressant, une forme, un visage ou même un paysage, surtout n'hésiter pas un seul instant à dessiner ou peindre, gardez les meilleurs dessins et les meilleures peintures pour les reprendre ensuite sur une toile et réaliser un travail plus élaboré.

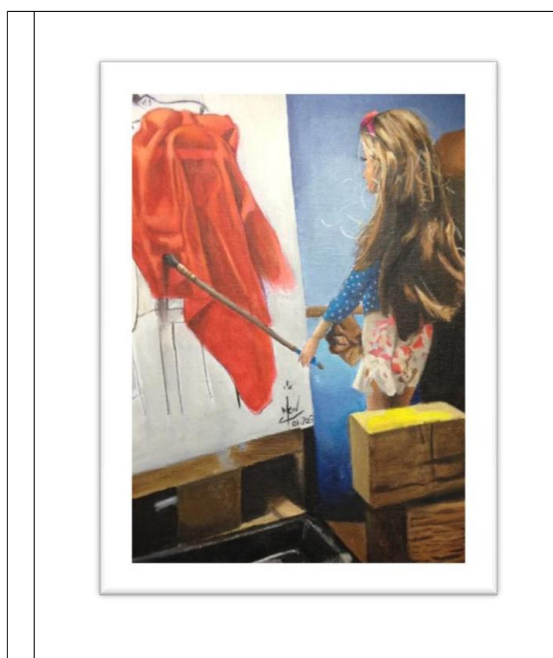

Le plus important dans un croquis n'est pas de viser la perfection de la forme ni de la couleur, mais de saisir l'essentiel de ce dont on veut se souvenir. Si par exemple vous observez une personne marchant au loin avec des bagages ou toute autre chose, **pensez à saisir son mouvement puis commencez rapidement à ébaucher sa silhouette. Les mouvements de votre main doivent être les plus souples possible, sans forcer sur les traits** mais réalisez plutôt une succession de traits à peine perceptibles. Si vous utilisez de l'aquarelle, pensez à la diluer et ne pas forcer sur une couleur qui ne pourrait plus être rattrapée par la suite.



Chapitre 8 Ma méthode secrète pour peindre facilement et sans effort

Dans le vaste royaume de l'art, la peinture et la couleur demeurent parmi les formes les plus captivantes et envoûtantes d'expression créative. Cependant, pour beaucoup, l'idée de manier pinceaux et couleurs peut sembler intimidante, voire décourageante. C'est pourquoi il est nécessaire de changer d'état d'esprit et de revenir à ce qui émane du plus profond de votre cœur. C'est là que réside l'essence de ma méthode secrète : une approche simple mais efficace qui permet à chacun de libérer son potentiel artistique sans contrainte ni difficulté.

Au fil du temps et des toiles peintes, émerge une vérité fondamentale : la clé du succès réside dans la méthode. À travers les enseignements des grands maîtres de l'art et les expériences partagées, nous avons exploré les fondements de la création artistique, dévoilant les secrets de la palette et les mystères de la couleur dans la première partie de ce livre ; Dans ce chapitre, je vous dévoilerai ma méthode secrète, forgée à partir des enseignements ancestraux et des découvertes contemporaines. Vous apprendrez comment transcender les barrières du doute et de l'appréhension, pour embrasser pleinement votre potentiel créatif. De l'art du croquis à la magie de la peinture, nous parcourrons ensemble un voyage artistique où chaque coup de pinceau devient une épopée, chaque couleur une symphonie, et chaque toile une œuvre d'art en devenir. Préparez-vous à découvrir votre propre voie vers l'expression artistique, à travers ma méthode secrète pour peindre facilement et sans effort.

Dans ce chapitre, je vous dévoilerai quelques aspects essentiels de ma méthode secrète pour peindre facilement et sans effort. Au cœur de cette approche se trouve une formule simple mais puissante : Un œil exercé, l'accumulation de dessins et l'habitude du geste qui sont les sources d'inspiration qui nourrissent votre créativité.

Un œil exercé + L'accumulation de dessins + L'habitude du geste = Sources d'inspiration

Le cercle vicieux => vous n'avez pas d'inspiration, vous ne produisez rien, vous ne progressez ni en dessin ni en peinture, et vous êtes découragé.

Le cercle vertueux => Vous dessiner tout ce qui vous passe par

la tête, vous avez énormément de matière à travailler, vous progressez chaque jour et vous faites des pas de géant, cela vous motive à aller encore plus loin.

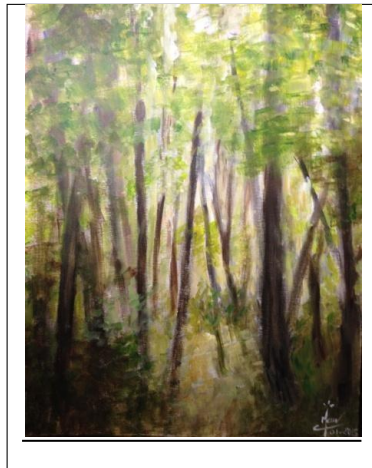

C'est évident qu'il est préférable d'être dans un cercle vertueux de création plutôt que dans le désœuvrement le plus total. Cela arrive à tous d'avoir des creux, et bien souvent lorsque vous êtes confronté à cette panne d'inspiration, le plus beau sujet pourrait passer devant vous, vous n'êtes pas réceptif. C'est normal, votre esprit se focalise sur votre problème du moment : « pourquoi n'ai-je pas d'inspiration ? »

Le mieux serait de changer radicalement d'environnement et de vous reposer. Je vous conseille alors de partir en vacances, sinon, allez vous ressourcer dans un endroit où vous vous sentirez bien. N'hésitez pas à être entre amis plutôt que de rester tout seul, puis allez voir des expositions régulièrement. Vous devez retrouver de la passion dans ce que vous faites.

deuxièmement, l'importance de développer un œil exercé ne peut être sous-estimée. Apprendre à observer le monde qui nous entoure avec attention et sensibilité ouvre les portes de l'inspiration infinie. Chaque détail, chaque nuance devient une source d'inspiration pour vos créations artistiques. Pour cela, inspirez vous de vos muses, commencez à observer, dessinez, puis peignez et très vite vous allez sentir un changement radical. Vous allez faire un dessin, puis un autre et encore un autre et dans cet état si vous loupez un dessin ce n'est pas grave, vous recommencez jusqu'à ce que vous ayez réussi.

Vous allez trouver tout les moyens nécessaires pour réussir vos dessins, vos peintures et vous allez réussir. Viser haut et avancer pas à pas. Les premiers essais seront infructueux, car vous n'êtes pas encore habitué à pratiquer couramment, vous ne possédez pas encore toute la culture visuelle nécessaire. Lorsque vous avez réalisé un dessin ou une peinture, laissez-les de côté, puis observez-les à nouveau plus tard lorsque vous aurez progressé d'avantage. Vous constaterez alors vos erreurs et vous aurez un regard plus objectif sur ce que vous faites.

L'accumulation de dessins et de peinture est un pilier fondamental de cette méthode. En pratiquant régulièrement le dessin, en remplissant les pages de votre carnet de croquis jour après jour, vous créez un réservoir inépuisable d'idées et de motifs. Chaque croquis, même le plus modeste, enrichit votre répertoire artistique et vous rapproche un peu plus de la maîtrise de votre art et nourrit un projet de futur tableau .

Enfin, l'habitude du geste est le secret pour transformer votre pratique artistique en un cercle vertueux. En faisant du dessin et de la peinture une habitude quotidienne, vous brisez le cercle vicieux du manque d'inspiration et de la stagnation artistique. Au contraire, vous entrez dans un cercle vertueux où chaque coup de crayon ou de pinceau vous rapproche de vos objectifs artistiques, vous motive à progresser davantage et vous donne l'élan nécessaire pour aller encore plus loin dans votre démarche créative.

En suivant ces principes simples mais efficaces, vous serez en mesure de libérer tout votre potentiel artistique et de créer des œuvres qui vous émerveilleront. Restez attentifs à votre environnement, pratiquez régulièrement et faites du dessin et de la peinture une partie intégrante de votre quotidien. Avec ma méthode secrète, vous découvrirez que peindre facilement et sans effort est à la portée de tous ceux qui sont prêts à s'engager sur le chemin de l'expression artistique.

C'est pourquoi je propose une formation complète intitulée "Révélez votre potentiel créatif". Cette formation comprend des cours de peinture interactifs, des ateliers live où vous pourrez échanger avec d'autres artistes et bénéficier de retours personnalisés, ainsi qu'un suivi spécialisé avec des séances de coaching individuelles.

Grâce à "Révélez votre potentiel créatif", vous pourrez développer vos compétences artistiques, explorer de nouvelles techniques, et trouver votre style unique. Vous serez accompagné tout au long de votre parcours artistique, avec des conseils adaptés à votre niveau et à vos besoins spécifiques.

La formation "Révélez votre potentiel créatif" offre une approche complète de l'art de la peinture, comprenant des cours interactifs, une communauté d'artistes chaleureuse et des séances de coaching artistique individuel. Cette combinaison unique permet à chaque artiste débutant de développer ses compétences et de progresser dans sa pratique artistique de manière efficace et personnalisée.

Rejoindre cette communauté et suivre ces formations de peinture offre de nombreux avantages. Tout d'abord, vous bénéficierez de mon expertise avec les séances de coaching artistique personnalisé, qui vous guidera à travers chaque étape de votre progression. De plus, en faisant partie d'une communauté d'artistes passionnés, vous aurez l'opportunité d'échanger des idées, de partager des conseils et de vous encourager mutuellement dans votre parcours artistique. Enfin, les cours interactifs vous permettront d'explorer de nouvelles techniques et de développer votre propre style artistique de manière créative et stimulante.

En suivant la formation "Révélez votre potentiel créatif", vous pourrez devenir un artiste pleinement inspiré, capable d'exprimer votre créativité de manière authentique et épanouie. Grâce à l'accompagnement personnalisé de votre coach artistique, vous maîtriserez toutes les techniques de peinture nécessaires pour donner vie à vos idées et réaliser des œuvres qui vous émerveilleront. En intégrant une communauté d'artistes bienveillante, vous vous sentirez soutenu et encouragé à poursuivre vos objectifs artistiques. En fin de compte, cette formation vous permettra de libérer tout votre potentiel artistique et de devenir un artiste accompli, capable de créer des œuvres qui captivent et inspirent. Mais comme une image vaut mille mots, voici quelques témoignages en images de personnes qui ont suivi mes ateliers, et voici les résultats qu'ils ont obtenus avec mes ateliers en ligne :

Ma version :



Brigitte Mazzucconi :



« Personnellement, j'ai aimé reproduire la vague et les gouttes d'eau, grâce à vos conseil. J'ai hâte d'essayer le pointillisme et le portrait. ce que j'apprécie dans vos tutoriels, c'est que vous nous donner les moyens pour y arriver : le type de pinceaux et les couleurs. »

Michelle Jaudouin Henocq :



Michelle Jaudouin Henocq

Principal contributeur · 2 j · 🌐



Encore beaucoup de travail sur la vague et "la mousse" d'après le live de [Christophe Michou](#) 😊 que je remercie 😊



Et voici ce que ça donne avec sa touche personnel :

125



Renato Boaretto :



Monique Pinard :



Pierrette Levasseur :



Nadia Benamar :

Voici la version abstraite et détournée de Nadia à partir de l'exercice sur la vague :

 **Nadyajda Benamar**
22 décembre 2023 · 🌐

J' ai pris la liberté de transformer la jolie pièce de Christophe en un numérique à son insu, que l' auteur m' en excuse!



jolie pièce de Christophe Michou

[Voir les statistiques](#) Couverture de la publication : 243 >

 Vous, Nadyajda Benamar, Rachida Himri et 2 autres personnes 2 commentaires

Exercice sur une nature morte :

Ma version :



Pierrette Levasseur :



Félix :



Et enfin voici quelques témoignages en images de personnes qui ont suivi mes séances de coaching artistique , et voici les résultats qu'ils ont obtenus :

Marie Line Dupuis :



Michelle Jaudouin Henocq :

Michelle Jaudouin Henocq
Meilleur contributeur · À l'instant · 🌐

Bonjour, avant la séance de coaching....
Acrylique sur toile et après celle de droite, merci Christophe 😊



[Voir les statistiques](#) Couverture de la publication : 0 >

👤 Christophe Michou 1 commentaire

👍 J'adore Commenter Envoyer

Christophe Michou Admin Spécialiste du groupe en Peinture acrylique +1
Beaucoup de progrès , merci pour ce témoignage

Michelle Jaudouin Henocq
Meilleur contributeur · 12 h · 🌐

Ma toute dernière après la séance de coaching n° 44
"La Grâce" Acrylique sur toile 😊



Bernard Legros :

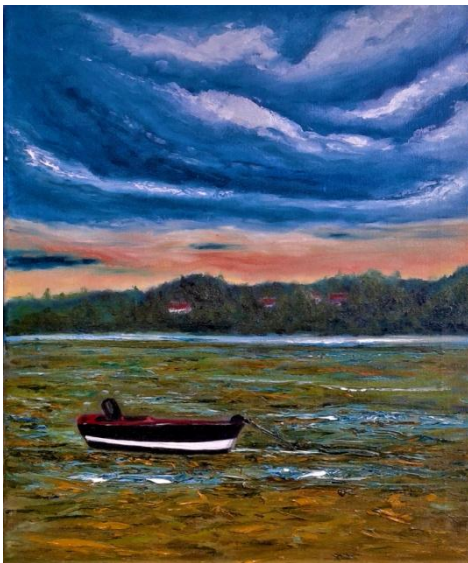

Avant

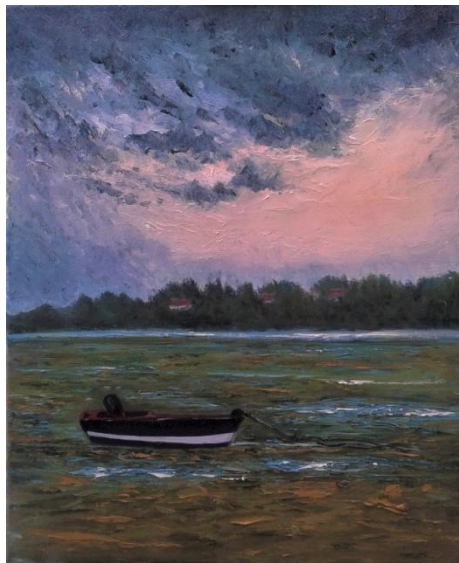

Après

Si vous êtes prêt à explorer votre créativité et à progresser dans votre pratique artistique, je vous invite à vous inscrire dès maintenant à la formation "Révélez votre potentiel d'Artiste". Le lien d'inscription se trouve à la fin de ce livre.

Chapitre 9 : la peinture, un voyage passionnant

En conclusion, la maîtrise de la peinture est un voyage passionnant qui demande engagement et persévérance. En consacrant quotidiennement deux heures à cette pratique, on offre une opportunité significative de croissance artistique. Cependant, ce chemin ne peut être parcouru sans adopter une approche méthodique et en comprenant les bases fondamentales de l'art pictural. Au-delà de la simple expression artistique, la création d'un chef-d'œuvre exige une compréhension profonde des éléments clés qui transforment une toile en une œuvre harmonieuse et émouvante.

La maîtrise de l'art du mélange des couleurs, la construction équilibrée d'une composition, et la capacité à évoquer des émotions à travers les choix chromatiques sont autant d'aspects cruciaux à assimiler. En respectant des règles esthétiques telles que les proportions du nombre d'or et la règle des tiers, l'artiste façonne une œuvre qui va au-delà de l'esthétique pour toucher le spectateur au plus profond de son âme.

Ainsi, la création d'un tableau captivant dépasse la simple juxtaposition de couleurs et de formes. Elle exige une réflexion profonde sur la signification des choix artistiques et leur impact émotionnel. Chaque nuance, chaque forme, chaque détail contribue à l'ensemble, créant une œuvre qui transcende les limites de la toile pour inviter à la contemplation et à la réflexion. En embrassant ce voyage avec passion et détermination, tout aspirant artiste peut aspirer à créer des œuvres qui captivent et émeuvent, sans nécessairement posséder un talent inné mais plutôt en cultivant un savoir-faire méthodique et une sensibilité artistique affinée.

Pour aller plus loin dans votre démarche artistique voici encore quelques conseils qui pourront vous être utile :

- ***Un moyen efficace pour suivre vos progrès***

Pour approfondir votre démarche artistique, voici quelques conseils supplémentaires qui pourraient vous être utiles : Apprenez à vous connaître et à progresser dans votre travail en développant un regard objectif sur vos créations. Une méthode efficace que j'ai expérimentée consiste à prendre des photos à chaque étape de mon travail ou à placer ma toile devant un miroir pour identifier les défauts que je n'avais pas remarqués lors de sa réalisation initiale. Ensuite, je corrige ces défauts lors de la séance suivante, ce qui me permet d'améliorer constamment mes œuvres.



La maîtrise d'un art vient par la pratique et la répétition d'exercice. Si vous appliquez constamment ce principe de répétition et que vous êtes constamment motivé, cela deviendra une habitude pour vous. Et vous allez finir par ne plus vous en apercevoir. Vous allez acquérir de nouvelles compétences et vous allez créer sans effort de belles choses. Si vous voulez faire des progrès significatifs il est important de pratiquer chaque jour. Parfois il vous suffit de moins d'une heure pour ne pas perdre l'habitude ni la gestuelle des techniques à assimiler, pour gagner en dextérité et en rapidité.

Dans toute discipline artistique le talent fait partie des 5 % votre réussite, et il est nécessaire de le développer à 95 % par le travail... Votre base technique acquise en dessin fera partie des 20 % de votre art et donnera les 80% de vos résultats.

- ***Pourquoi consacrer une à deux heures par jour pour peindre et dessiner ?***

L'art de la peinture et du dessin ne s'acquiert complètement que par la pratique, c'est comme un sportif ou un pianiste qui doit s'entraîner chaque jour pour prendre une habitude corporelle.

Pour mettre plus efficacement en application ce principe de peindre au moins une heure par jour, je vous conseille le premier mois de mettre en place cette habitude et peindre chaque jour et, si vous manquez un jour, recommencez depuis le début. Avec votre carnet de croquis, munissez-vous aussi d'un petit carnet où vous

allez prendre des notes sur votre progression mais aussi des différentes idées de compositions qui vous sont venues au moment où vous avez peint.

En consacrant du temps chaque jour à cette passion, en adoptant une approche méthodique et en s'efforçant de comprendre les fondamentaux du dessin et de la peinture, chaque artiste peut progresser et développer ses compétences. Il est essentiel de cultiver un regard objectif sur son travail, en utilisant des techniques telles que la photographie à différentes étapes du processus ou l'utilisation d'un miroir pour identifier les imperfections. Avec persévérance et engagement, chaque artiste peut atteindre de nouveaux sommets dans son expression artistique, transformant ainsi sa vision en des œuvres captivantes et émouvantes.

A retenir : quelques conseils utiles pour aller plus loin.

> S'entraîner au quotidien avec un carnet de croquis.

> S'entraîner deux heures par jour au dessin et à la peinture vous apporte beaucoup plus de progrès réguliers à long terme.

> Apprendre à devenir plus efficace : focalisez-vous sur vos points forts et les points forts de l'image.

Allez à l'essentiel et ne vous perdez pas dans les détails.

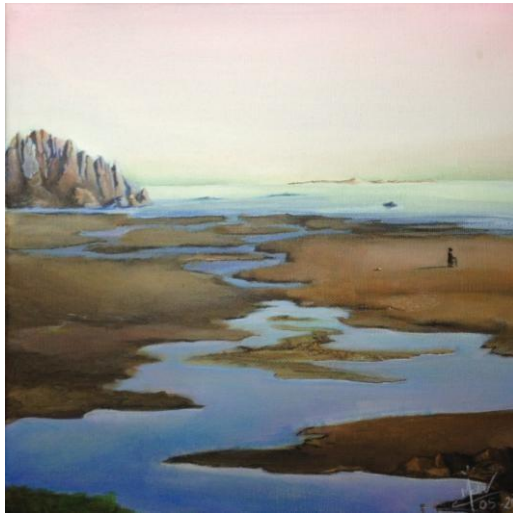

Partie III : à vos pinceaux

Chapitre 1 le matériel à utiliser :

Dans le monde de la peinture, les pinceaux sont bien plus que de simples outils. Ils sont les instruments par lesquels les artistes transmettent leur vision, leur passion et leur créativité sur la toile. Dans cet ouvrage, nous plongerons au cœur de l'art de la peinture acrylique, explorant en détail les différents types de pinceaux et leur utilisation variée dans le processus créatif.

Nous commencerons par découvrir la diversité des familles de pinceaux, depuis les pinceaux plats polyvalents, idéaux pour la laque et les vernis, jusqu'aux pinceaux ronds, qui permettent de réaliser des contours précis et des détails minutieux. Nous explorerons également les pinceaux en poil de putois, appréciés pour leur capacité à peindre des détails délicats et des aplats de couleurs sur de petites surfaces

Les pinceaux plats et les pinceaux ronds sont deux outils essentiels dans la boîte à outils de tout artiste peintre. Les pinceaux plats, avec leur forme rectangulaire caractéristique, sont polyvalents et idéaux pour une variété de techniques de peinture. Leur large surface permet de couvrir rapidement de grandes zones de la toile, ce qui en fait un choix parfait pour l'application de couches de fond, de larges aplats de couleur ou de techniques de glacis. De plus, leur bord plat peut être utilisé pour créer des lignes nettes et précises ou pour gratter la peinture pour des effets de texture intéressants. En revanche, les pinceaux ronds offrent une plus grande précision et sont parfaits pour travailler sur les détails et les contours. Leurs poils doux et arrondis permettent de réaliser des traits délicats, des dégradés subtils et même de la calligraphie. Les pinceaux ronds sont également très polyvalents, pouvant être utilisés pour des techniques humides sur humide, pour mélanger les couleurs directement sur la toile ou pour appliquer des touches finales de couleur et de texture. En combinant habilement l'utilisation de ces deux types de pinceaux, l'artiste peut créer une gamme infinie d'effets et de textures dans ses œuvres, donnant vie à sa vision artistique avec précision et expression.

- **Le matériel : pinceaux et couleurs**

- ***La famille des pinceaux plats***

La famille des pinceaux plats s'étend du spalter que l'on utilise pour laquer ou pour vernir, aux pinceaux pour tableaux, en passant par les pinceaux

à effet décoratif. Il en existe plusieurs catégories de différentes tailles et avec des soies différentes... En voici quelques exemples :



Les pinceaux plats sont surtout utilisés pour faire des aplats de couleurs...

On peut aussi les utiliser pour faire des effets de faux bois ou bien des effets de verdure dans un paysage, ainsi que plein d'autres choses. Vous découvrirez lors de mes nombreux tutoriels leurs différentes utilisations.

- ***La famille des pinceaux ronds***

Initialement, le plus gros de ces pinceaux sert à réaliser des rechargements, c'est-à-dire peindre les coins d'une pièce. Mais à une plus petite échelle, comme par exemple sur vos toiles, vous pouvez réaliser les contours de vos formes, jusqu'à la réalisation des plus petits détails de vos compositions. Certains petits pinceaux ronds sont aussi utilisés pour faire de la calligraphie ou bien réaliser des aquarelles.



- ***Les pinceaux destinés aux effets décoratifs***

Dans l'ordre de la photographie de gauche à droite, vous avez différents pinceaux pour réaliser des effets décoratifs comme le faux bois et les faux marbres principalement, mais vous avez aussi des pinceaux pour estomper des glacis comme la brosse en poil de blaireau (le deuxième et le troisième en partant de votre gauche). Les derniers pinceaux qui se trouvent sur la droite servent principalement à réaliser certains re-glaçages. Le chiqueter (pinceaux en sixième et septième positions en partant de la gauche) servent à réaliser des marbres, des prairies, ou bien pour imiter de la pierre. Le petit pinceau en quatrième position en partant de la gauche est principalement utilisé pour réaliser des dorures après avoir appliqué la feuille d'or parce qu'il a un poil souple.

Les derniers pinceaux sont des rondins en poil de putois, souvent utilisés pour peindre de petites moulures, je l'utilise aussi pour faire quelques aplats de couleurs sur une surface limitée.



Les tubes de peinture et les couleurs à utiliser

- **La peinture acrylique et la peinture à l'huile diluable à l'eau**

Dans la première partie de ce livre, vous avez découvert les bases théoriques de la peinture acrylique, plongeant dans l'art du mélange pour préparer le terrain à votre voyage artistique. Vous avez exploré les couleurs, les mélanges et quelques techniques, vous préparant ainsi à une immersion dans la pratique de cet art captivant. Nous avons introduit les concepts essentiels, vous guidant à travers le processus de choix des matériaux et des couleurs, ainsi que les meilleurs choix des différentes marques de peinture. J'ai également partagé des conseils sur la sélection judicieuse des tubes de peinture, en mettant en lumière l'importance du pouvoir recouvrant dans la création artistique. Enfin, je vous ai dévoilé des recettes pour obtenir toutes les couleurs nécessaires, ouvrant ainsi un éventail infini de possibilités artistiques. Je vous ai préparé le terrain pour notre exploration pratique. Voici un résumé des couleurs essentielles que vous devez avoir dans votre atelier :



- **Les couleurs indispensables**

<p>Les couleurs primaires :</p> <ul style="list-style-type: none">-Magenta-Jaune primaire-Bleu cyan <p>Peintures fluo en complément avec les couleurs primaires (Pour les artistes malins☺)</p> <ul style="list-style-type: none">-Rose fluo-Jaune fluo- Bleu de cæruleum	<p>Les autres couleurs importantes à avoir</p> <ul style="list-style-type: none">-Blanc-Noir- Gris de Payne-Ocre jaune-Terre d'ombre brûlée-Vermillons-Carmin d'Alizarine-Vert de Hooker-Bleu Outremer-Bleu de Prusse
---	---

Pratique de la peinture :

Dans la deuxième partie de ce livre, je vous ai exposé comment réaliser des dessins chaque jour, et comment explorer chaque technique de dessin pour chercher tout un vocabulaire d'images qui vous servira dans vos compositions picturales. Vous avez aussi besoin d'expérimenter à la fois le dessin et la couleur (crayon, fusain, aquarelle, pastel...) dans votre carnet de croquis. Si vous n'explorez que le dessin, vous rencontrerez probablement des blocages pour peindre, et si vous n'explorez que la couleur, vous risquerez de ne pas savoir bien dessiner. C'est pour cela qu'il est important de penser en termes de formes et de couleurs, et je vais vous montrer comment on passe du dessin à la peinture. Ce petit exercice va vous entraîner à réaliser vos premiers glacis à partir d'un modèle ou de n'importe quelle photo ou composition que vous aurez sous les yeux.

De plus, n'oubliez pas d'observer attentivement les œuvres d'autres artistes, de visiter des galeries d'art et de lire des livres sur l'histoire de l'art. Cette immersion dans le monde de l'art vous permettra d'élargir votre compréhension et votre appréciation de différentes techniques et styles, enrichissant ainsi votre propre pratique artistique.

En conclusion, l'apprentissage du dessin et de la peinture est un cheminement vers la découverte de soi. En expérimentant avec différentes techniques, en observant attentivement le monde qui vous entoure et en puisant dans votre imagination créatrice, vous pouvez développer votre propre style artistique unique. Alors, lancez-vous dans l'aventure avec confiance, car chaque coup de pinceau vous rapproche un peu plus de la réalisation de votre vision intérieure.

Chapitre 2 la technique de gras sur maigre : comment peindre par superposition de couche de glacis

Exercice n°1 La nature morte :

La technique du "gras sur maigre" est une méthode utilisée en peinture, notamment en peinture à l'huile, pour peindre progressivement favorisant l'adhérence et permettant de faire des effets de peintures grâce à la superposition de couche. Voici ce que cela signifie :

Gras : La première couche de peinture est diluée avec un médium contenant une plus grande quantité de liant gras, tel que de l'huile de lin ou un mélange d'huile de lin et de solvant. Cela crée une couche de peinture plus grasse, qui est plus souple et adhère mieux à la toile. Cette couche initiale est généralement utilisée pour esquisser les formes et les contours de la composition.

Maigre : Les couches suivantes de peinture sont progressivement moins grasses. Cela signifie qu'elles contiennent moins de liant gras (huile de lin) et sont plus diluées avec du solvant ou du médium à peinture. Ces couches maigres sont appliquées par-dessus les couches grasses précédentes. Elles ont tendance à sécher plus rapidement et à être plus rigides, ce qui les rend appropriées pour ajouter des détails, des textures ou des glacis fins.

Lorsque l'on peint à l'acrylique, la technique de "gras sur maigre" est également importante pour assurer l'adhérence et la durabilité de la peinture sur la surface. Cependant, étant donné que les acryliques sont des peintures à base d'eau, les termes "gras" et "maigre" ne sont pas exactement applicables de la même manière qu'avec les peintures à l'huile. La technique de la couche maigre commence par la dilution de la peinture acrylique. Pour ce faire, on utilise de l'eau ou un médium acrylique transparent. L'objectif est d'obtenir une consistance plus fluide et légère de la peinture, ce qui facilite son application en couches fines et transparente. La dilution de la peinture peut être ajustée en fonction de l'effet désiré, en ajoutant plus ou moins d'eau ou de médium acrylique pour obtenir la transparence souhaitée.

De l'importance du fond :

Lorsque l'artiste commence par peindre un fond soigneusement préparé, il pose les bases pour l'ensemble de l'œuvre. En ajoutant ensuite différentes couches de glacis, la couleur de fond ressort, créant des effets subtils et complexes. Cette technique est particulièrement efficace pour créer des illusions de transparence, comme dans le rendu du verre, où les reflets et les ombres prennent vie grâce à la combinaison habile du fond et des glacis.

Pour commencer, l'artiste peint un fond approprié qui peut être légèrement flou ou indistinct, selon l'effet recherché. Ce fond peut être créé en utilisant différentes techniques telles que le lavage de couleur, le grattage, le brossage ou l'application de glacis. Le choix des couleurs et des valeurs du fond est crucial car

elles influenceront la perception des couches supérieures de peinture. Ensuite, l'artiste peut appliquer des couches de glacis transparentes sur le fond pour créer des nuances de couleur, de luminosité et de transparence. Les glacis permettent à la lumière de pénétrer à travers les couches de peinture, donnant ainsi un aspect de profondeur et de brillance. Les couleurs des glacis peuvent être ajustées pour obtenir l'effet désiré de transparence ou de luminosité.

En conclusion, la technique du "gras sur maigre" est une approche fondamentale en peinture, utilisée pour créer des œuvres durables et complexes en superposant des couches de peinture de manière stratégique. Que ce soit en peinture à l'huile ou à l'acrylique, les principes de base de cette technique restent les mêmes, bien que les matériaux et les médiums puissent varier.

L'importance du fond dans le processus de peinture ne peut être sous-estimée. C'est la toile de fond sur laquelle les éléments de premier plan prennent vie, si j'ose dire. En combinant habilement le fond avec des glacis transparents, les artistes peuvent créer des effets subtils de profondeur, de luminosité et de transparence, apportant ainsi une dimension supplémentaire à leurs œuvres.

Maintenant que vous comprenez la technique du "gras sur maigre" et l'importance des fonds en peinture, il est temps de passer à la pratique. Nous allons explorer comment peindre une nature morte en utilisant cette technique, en mettant en œuvre les principes que nous avons vus en théorie, pour créer une composition réaliste. En intégrant cette technique dans votre propre travail artistique, vous découvrirez une nouvelle profondeur et une richesse dans vos créations.

La technique de la couche maigre : le glacis

Tout d'abord, lorsque vous commencez une toile, vous réalisez une esquisse au fusain ou au crayon. Certains d'entre vous ont probablement rencontré des difficultés pour peindre sur les esquisses préparatoires, surtout si vous pensez en tant que dessinateur. Si vous appliquez trop rapidement une peinture épaisse, il devient difficile de percevoir le dessin effectué au préalable. Pour éviter ce piège, il est impératif de procéder progressivement et de commencer par un glacis. Je vais vous expliquer en 3 étapes comment appliquer un glacis sur votre toile de façon détaillée.

Un glacis est une peinture très diluée avec de l'eau ou un médium que vous aurez préparé. Si vous n'avez pas de médium dans votre atelier, vous pouvez également utiliser de la bière. En peinture à l'huile, votre médium sera composé d'huile de lin, d'essence de térébenthine et de siccatifs. Lorsque l'on commence un nouveau tableau, l'objectif est de passer les couleurs progressivement du plus clair au plus foncé ; il est impératif au départ de laisser une transparence pour voir en dessous le tracé du dessin et appliquer les couleurs aux bons endroits.

Pour illustrer concrètement chaque étape de ce travail, nous allons prendre la photo ci-dessous comme modèle.



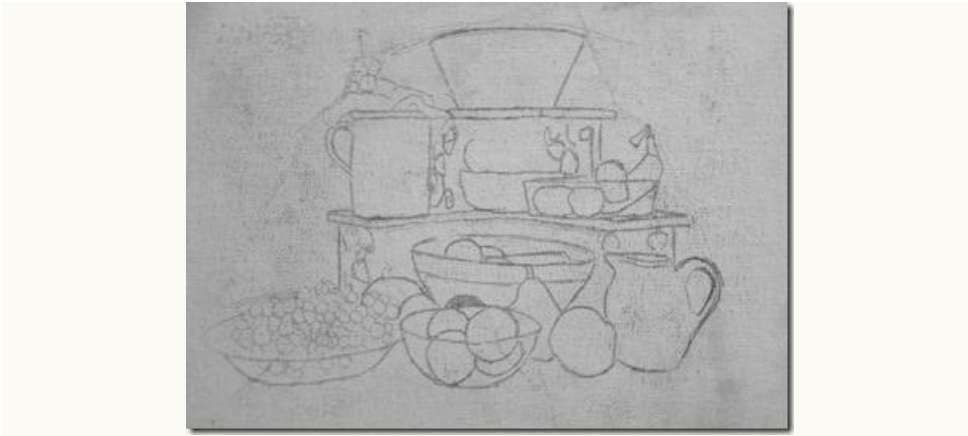

Dans un premier temps, vous allez prendre une toile vierge et votre modèle en photo à côté. Vous allez placer cette photo à côté de votre chevalet, puis vous allez prendre soit du fusain ou des crayons moyens de type 2B, assez gras en tout cas pour marquer la surface avec des traits visibles, mais sans appuyer. Les traits doivent être légers. Dans un premier temps, restez assez général, marquez les premiers repères visuels sur la toile. Assurez-vous de bien faire entrer toute la composition sur votre toile, puis commencez à dessiner chaque élément de la composition. Si vous réalisez l'esquisse au fusain, pensez à mettre de la laque ou du fixatif pour fixer le dessin.

Ensuite, une fois que votre esquisse est terminée et fixée, vous pouvez passer à l'étape suivante : l'application des premières couches de peinture. Cette étape marque le début de la création proprement dite de votre œuvre. Choisissez les couleurs de base et les techniques que vous souhaitez utiliser pour construire votre peinture. Prenez votre temps pour travailler progressivement et avec précision, en veillant à respecter les valeurs et les proportions de votre composition.

- Après avoir réalisé le dessin, vous allez préparer les différentes couleurs sur votre palette, et il vous faut au départ une peinture très liquide. Dans cette première étape, n'hésitez pas à rajouter de l'eau à la peinture. Si vous peignez à l'acrylique, votre glacis doit être très liquide et transparent **de sorte que la peinture doit faire penser à de l'aquarelle. Avec ce premier glacis vous allez commencer à réaliser le fond avec des gris moyens et une touche d'ocre (beige),** puis vous allez laisser sécher naturellement. Pour les plus pressés d'entre vous vous pouvez sécher le glacis à l'aide d'un sèche-cheveux.



Etape 1 : marquez les contours de votre esquisse

- Dans un premier temps vous allez prendre un pinceau rond très fin, et avec de la peinture terre d'ombre (marron), vous allez peindre les contours de votre dessin initial pour conserver chaque élément sans que ceux-ci ne s'effacent.

Il est très important de garder la forme de chaque élément de la composition, et c'est pour cela que vous allez redessinez les contours des formes avec une peinture plus marquée. Aucun élément de la composition ne doit être laissé de côté dans cette étape, il est donc crucial que les formes restent visibles pour l'application des couleurs.

Après le dessin des contours, vous allez commencer à mettre une peinture très diluée en fond de manière uniforme composée d'ocre, de terre d'ombre et d'une touche de noir. Dans cette étude, nous allons faire abstraction du carrelage pour choisir un fond uni mais qui restera à peu près dans les mêmes tons que le fond de la photographie.



Etape 2 : réalisez le fond

- Après avoir établi les nuances du fond avec ces parties les plus claires et les plus foncées, vous allez commencer à monter progressivement en couleurs en trois ou quatre passages avec un pinceau plat. **Focalisez-vous uniquement sur le fond, et essayez de rendre globalement les nuances de couleurs du fond. Dans un second temps, vous allez faire apparaître les premières zones d'ombre dans ce fond.**

Répétez cette étape sans charger ni forcer en couleurs. Gardez à l'esprit que votre peinture doit être très liquide et doit être transparente.

Vous ne commencerez à charger en peinture pour le fond qu'au moment où tous les effets de lumière seront mis en place et suggérés par l'ébauche de couleurs. Lorsque vous jugez que vous êtes prêt alors arrêtez-vous, et laissez reposer un moment, puis revenez à votre modèle pour analyser rapidement les différents éléments, et observez avec attention chaque partie pour en déterminer les couleurs dominantes.

Après cet exercice d'analyse des couleurs, passez à l'action...

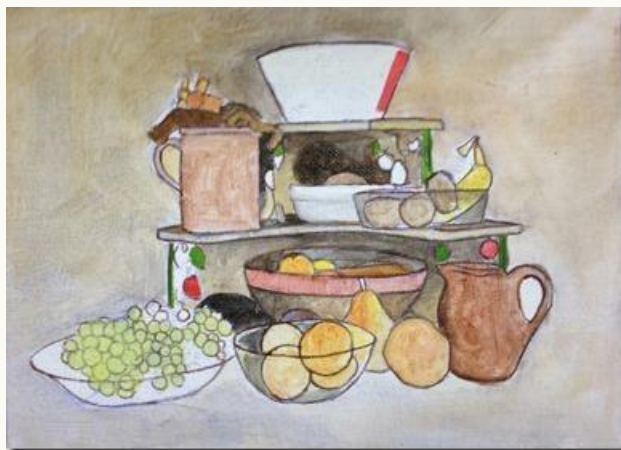

Etape 3 : première notion globale de la couleur

- Vous allez commencer à mettre les différentes couleurs de chaque élément, et commencer à peindre les couleurs dominantes dans cette composition, comme les rouges, les oranges, les jaunes, etc., il s'agit d'un premier glacis.

Tout d'abord vous allez appliquer les couleurs de toutes les parties de la composition, de sorte que plus aucune zone blanche non peinte ne doit apparaître. Dès que vous avez appliqué le glacis sur tous les éléments de la composition, vous commencerez alors à charger en peinture. Une fois cette étape réalisée, commencez à marquer les premières ombres des objets pour leur donner un début de volume. A chaque étape, pensez à élaborer chaque élément de la composition avec un ordre bien défini pour être sûr de ne rien oublier tout en affinant le trait et les détails de chaque partie.



Partez sur de bonnes bases

- Je suis intimement convaincu que la couleur fait vivre la composition, et que la bonne réalisation d'un glacis est cruciale dès le départ. Ces trois étapes ne sont pas à négliger, si vous voulez avoir un résultat optimal à la fin de votre travail.

La plupart du temps, la qualité d'une réalisation se joue dès le début, et si vous faites une erreur majeure cela risque d'avoir des répercussions sur le rendu final.

C'est pour cette raison que je vous conseille de respecter chaque étape et de rester attentif afin de pouvoir corriger d'éventuelles erreurs à temps. Il est aussi conseillé de ne pas commencer par des couleurs trop sombres pour pouvoir corriger les erreurs de dessin ou de couleurs plus facilement et plus rapidement.

Si vous réalisez ces étapes pas à pas, vous obtiendrez dès le début une composition qui aura de l'allure, vous facilitant ensuite le travail en peinture. Vous pourrez constater ensuite que vous aurez plus de facilité à continuer jusqu'à l'achèvement du tableau. Le glacis détermine la qualité du rendu final, et c'est la bonne superposition de chaque couche de glacis au bon endroit qui vous évitera ensuite de faire bon nombre d'erreurs. Dans ce but et pour vous faciliter au maximum le travail, je vous conseille de suivre ces étapes pour avoir des couleurs qui s'approcheront le plus possible du modèle initial...

La toile achevée

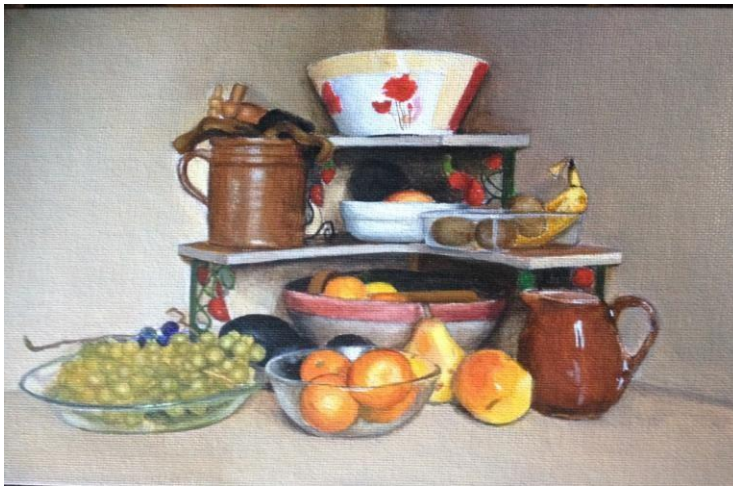

Dans cet exemple, vous avez exploré en profondeur la technique du glacis en peinture, une étape cruciale pour obtenir des résultats optimaux dès le début de la création d'une toile. À travers trois étapes méthodiques, nous avons appris à préparer la toile avec une esquisse, à appliquer un fond délicat et à superposer les couleurs progressivement. Cette approche minutieuse et progressive garantit non seulement la fidélité au dessin initial, mais elle permet également de créer une composition harmonieuse et équilibrée.

L'importance de cette technique réside dans sa capacité à préserver la transparence et à maintenir la clarté du dessin initial tout en ajoutant profondeur et dimension à la peinture. En suivant ces étapes avec attention et en restant fidèle au processus, les artistes sont en mesure de surmonter les difficultés potentielles liées à la transition entre le dessin et la peinture, tout en évitant les erreurs majeures qui pourraient compromettre le résultat final.

En conclusion, la réalisation d'un glacis réussi dès le début du processus de création d'une toile constitue un élément fondamental pour assurer la qualité et la cohérence de l'œuvre finale. En respectant chaque étape avec précision et en restant attentif aux détails, vous pourrez non seulement créer des compositions attrayantes, mais également développer votre propre style et votre sensibilité artistique.

Chapitre 3 La méthode R.E.R pour peindre un portrait

Après avoir acquis une solide maîtrise des techniques de peinture de base, y compris la maîtrise des glacis, vous êtes maintenant désormais prêts à relever le défi passionnant du portrait. Bien que le portrait puisse sembler intimidant pour les débutants en raison de sa complexité, il est essentiel de vous encourager à aborder cet art avec confiance et enthousiasme. Voici quelques points clés pour vous convaincre que le portrait n'est pas aussi inaccessible que vous pourriez le croire :

Avant de prendre vos crayons et vos pinceaux, adoptez une perspective positive envers le portrait. Souvenez-vous que chaque grand artiste a commencé quelque part et que la pratique et la persévérance sont essentielles pour progresser. Nous allons vous guider à travers un processus étape par étape pour aborder le portrait. Commencez par des exercices simples, comme dessiner des contours et des petits croquis de base, puis progressez vers des portraits plus détaillés à mesure que votre confiance et vos compétences se développent.

Dans un premier temps, Analysez comment d'autres artistes abordent les portraits peut vous aider à comprendre les techniques et les concepts clés. N'oubliez pas l'importance de la pratique régulière. Le portrait, comme toute forme d'art, s'améliore avec la pratique constante. Consacrez du temps chaque jour à travailler sur vos compétences en portrait.

Rappelez-vous que les erreurs font partie du processus d'apprentissage et que même les artistes les plus talentueux rencontrent des défis lorsqu'ils travaillent sur des portraits. L'important est de continuer à vous améliorer et à apprendre de chaque tentative.

La méthode R.E.R, abréviation de Réalisme. Expression. Ressemblance est une approche en trois étapes pour peindre un portrait avec précision et finesse. Cette méthode permet de capturer les caractéristiques distinctives du visage et d'aboutir à une ressemblance saisissante. Voici comment mettre en pratique cette méthode :

Réalisme (R) : La première étape consiste à travailler sur le réalisme du portrait. Cela implique d'observer attentivement les proportions du visage et de les reproduire avec exactitude sur la toile. Il est essentiel de prendre en compte les dimensions des différentes parties du visage, telles que la taille des yeux par rapport au nez, la distance entre le nez et la bouche, la bouche et le menton, la distance entre les deux yeux, etc. Pour cela, commencez par esquisser légèrement les contours du visage et des caractéristiques principales avec un crayon ou un pinceau fin, en vous assurant de respecter les proportions.

Expression (E) : Une fois que les proportions de base sont établies, passez à la deuxième étape, qui consiste à capturer l'expression du visage. Cela implique de travailler sur les détails tels que les plis de la peau, les sourcils, les lèvres et les yeux pour transmettre les émotions et la personnalité du sujet. À cette étape, concentrez-vous sur les nuances subtiles qui font toute la différence dans l'expression faciale. Prenez le temps d'observer attentivement les expressions du modèle et essayez de les reproduire avec précision sur votre toile.

Ressemblance (R) : Enfin, la dernière étape consiste à parfaire la ressemblance du portrait en affinant les détails et en apportant une précision millimétrique. Cela implique de travailler sur chaque petite caractéristique du visage, des traits du visage aux nuances de couleur de la peau. Utilisez des techniques de peinture fines et précises pour affiner les détails et créer une image fidèle du modèle. Cette étape nécessite une observation minutieuse et une attention particulière aux détails pour garantir la ressemblance parfaite avec votre modèle.

En suivant la méthode R.E.R et en travaillant en trois étapes pour acquérir le réalisme, capturer l'expression et perfectionner la ressemblance, vous serez en mesure de créer des portraits captivants et saisissants. N'oubliez pas de pratiquer régulièrement et d'affiner vos compétences d'observation pour obtenir des résultats encore plus impressionnants.

- **Peindre un portrait d'après photo**



Dessiner ou peindre un portrait n'est pas facile, peindre un portrait ressemblant l'est encore moins. L'art du portrait est l'un des sujets les plus délicats ; un infime détail qui change et vous obtenez un portrait qui n'est plus ressemblant. Voici quelques planches pour vous remettre en mémoire des notions sur les proportions d'un visage.

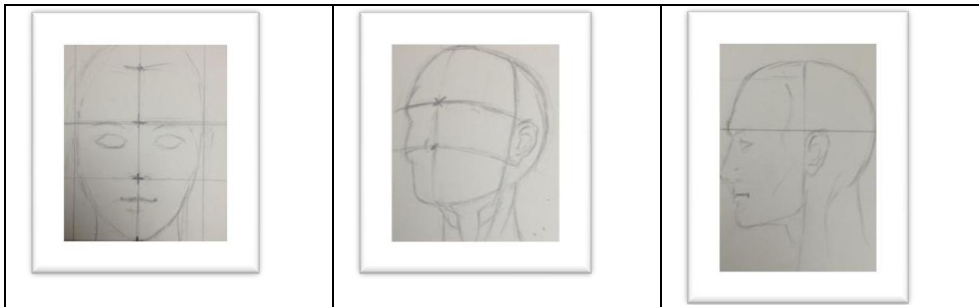

Nous allons maintenant aborder des techniques plus poussées de peinture, en ayant à l'esprit de toujours réaliser les choses de la manière la plus efficace. Il est donc très important de prendre un temps d'observation et cessez de se focaliser sur un détail de l'image ou même sur l'impression que l'on a de l'image observée...

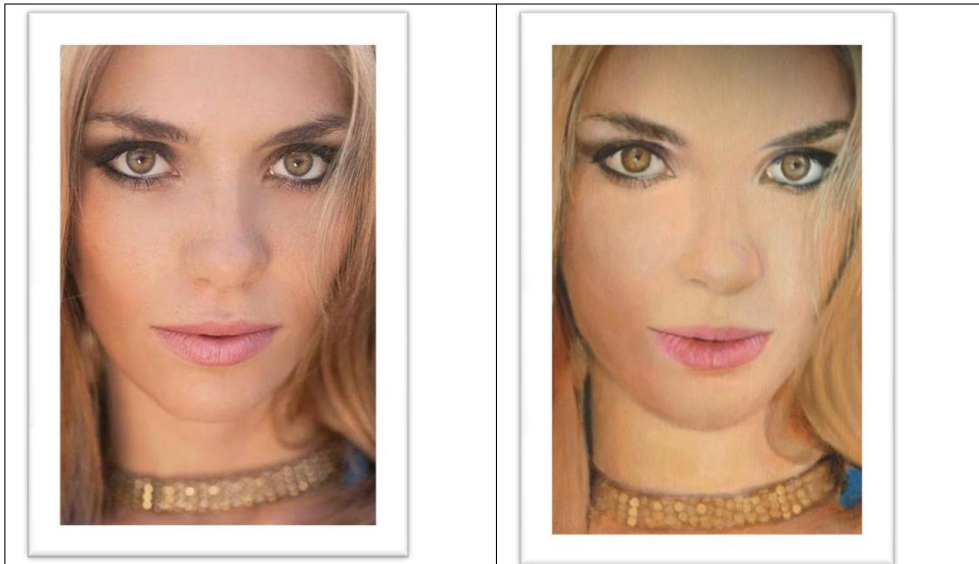

Crédit photo:

Copyright © A gauche : Olivier Durand

à droite : peinture de Christophe Michou

En résumé : la méthode R.E.R combiné à la philosophie du ‘zen pictural’ me permet de ne plus penser aux détails secondaires, mais plutôt de saisir l’expression dans ses formes les plus évidentes...
Je m’explique plus clairement :

Dans l’observation du modèle, vous devez accorder la priorité aux éléments qui donnent la cohérence à la composition, en saisissant au maximum l’expression d’un visage. Il est important de se focaliser en priorité sur un élément crucial de l’image qui donne la force au tout ; cela peut se synthétiser en deux ou trois coups de pinceau.

Si vous vous concentrez sur un élément qui donne toute la force et l’identité de l’image, vous allez vous simplifier le travail, et les détails les moins évidents deviendront au fur et à mesure manifestes.



Crédit Photo : « Le Désespéré »

A gauche: par Gustave Courbet

à droite: par Christophe Michou

Chapitre 4 Peindre un paysage réaliste et hyperréaliste



Photo

Peinture

a) Affiner son sens de la perception en peignant des toiles ressemblant à des photographies

Pour peindre des tableaux qui ressemblent à des photographies, il faut utiliser des techniques spécifiques pour capturer les détails, les nuances et les textures avec une grande précision. Tout d'abord, Sélectionnez un sujet avec des détails riches et intéressants, comme un paysage avec une variété de textures, une nature morte avec des objets complexes, ou un portrait avec des expressions subtiles. Utilisez une photographie de haute qualité comme référence pour vous aider à capturer les détails avec précision. Utilisez des techniques de peinture réaliste pour créer des effets de lumière et d'ombre réalistes. Travaillez en couches minces et transparentes pour construire graduellement les valeurs et les couleurs. Utilisez des pinceaux de différentes tailles pour créer des détails fins et des textures subtiles. Assurez-vous d'inclure des éléments de perspective et de profondeur dans votre composition pour donner l'impression que votre tableau est en trois dimensions. Utilisez des techniques telles que le flou dans l'arrière-plan et la netteté dans les éléments au premier plan pour créer cet effet. Pour affiner encore davantage votre observation, prenez le temps d'étudier attentivement votre sujet. Observez les nuances subtiles de couleur, les variations de lumière et d'ombre, et les textures uniques. Essayez de reproduire ces détails avec précision dans votre peinture en utilisant des techniques de mélange de couleur et de superposition de couches. La clé pour peindre des tableaux hyperréalistes est la pratique et la patience. Prenez le temps de perfectionner vos compétences et ne vous découragez pas si vos premiers essais ne sont pas parfaits. Continuez à expérimenter et à vous améliorer, et vous verrez vos compétences s'affiner avec le temps.

b) Peindre un sujet plus simple : le paysage

Après avoir vu comment je réalise mes premiers glacis à partir de la nature morte prise comme modèle, je vous ai exposé ensuite brièvement une astuce pour gagner du temps dans la réalisation d'un portrait avec la méthode R.E.R ... Je vais maintenant vous exposer une autre technique à partir d'un paysage.

J'utilise cette technique lorsque je veux un rendu qui s'approche au plus près du réel et que je souhaite gérer chaque élément dans une image riche en détail.



Lorsque vous voulez réaliser un travail plus élaboré et restituer tout les détails avec précision, il est plutôt conseillé de peindre chaque partie du tableau et de progresser au fur et à mesure, de haut en bas ou de bas en haut selon la composition. Soyez attentif et le plus concentré possible, focalisez-vous à chaque fois sur un élément de l'image.

Etape 1 : dessiner...puis peindre

Pour commencer le tableau de la meilleure façon possible, il est important de réaliser un dessin plutôt élaboré, qui vous donne toutes les informations visuelles sur la toile pour minimiser le risque d'erreurs au final.

=> c'est très important si vous cherchez un rendu le plus réaliste possible.

Dans cet exemple illustré, j'ai commencé par peindre les reflets dans l'eau. Pour obtenir ce rendu, il est important de jouer d'abord sur les contrastes entre les couleurs claires et les couleurs plus foncées, puis finir par les demi-teintes ; ayez aussi à l'esprit de restituer l'effet ondulatoire de l'eau. Pour aller plus loin et obtenir un rendu réaliste, je vous conseille de vous entraîner à dessiner d'abord sur un carnet de croquis pour vous habituer à dessiner et étudier plus en profondeur l'ondulation sur l'eau. Il faut éviter certains pièges comme faire des ondulations trop régulières, lesquelles feraient perdre tout le réalisme à la composition.



Note :

En vous entraînant au préalable, vous allez acquérir les gestes nécessaires pour y arriver, et une fois sur la toile vous les réaliserez le plus naturellement possible. Une bonne gestion de son temps créatif passe par l'étude d'un objet spécifique. N'oubliez pas que les 20 % de votre travail quotidien dans le carnet de croquis vous apporteront au final les 80 % de vos résultats.

Etape 2 : réaliser un glacis sur toute la surface



Pour avancer au maximum dans la progression du tableau, cette étape consiste à remplir tous les blancs de l'image avec un glacis très transparent qui va donner la couleur de fond. Après avoir réalisé cette étape, laissez sécher. Puis retravaillez élément par élément.

=> Reflet dans l'eau, feuillage etc. etc.

Travaillez chaque élément dans sa masse puis affinez le travail au fur et à mesure.

Etape 3 :

Continuez à affiner chaque détail de l'image le plus possible en partant du haut pour aller vers le bas. Au final, chacun des éléments doit apparaître distinctement.

À ce stade, vous devez avoir rempli tout le tableau sans laisser aucune partie vide (aucun manque de peinture), vérifiez à ne rien oublier, je vous conseille ensuite de laisser sécher la composition, puis d'appliquer sur toute la surface de la toile, un vernis à retoucher.

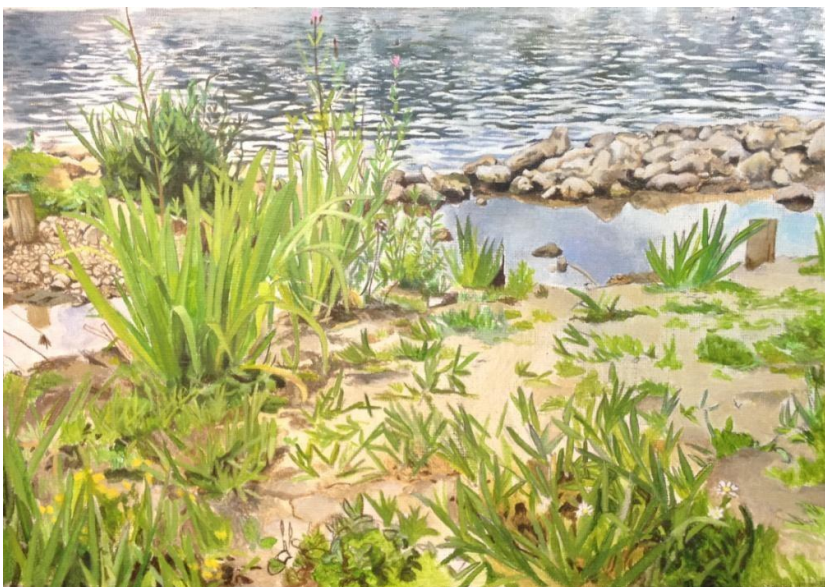

Après cette étape, laissez reposer la toile un bon moment, pour que le vernis sèche.

Si vous réalisez ce type de composition, en travaillant régulièrement deux heures par jour, vous pouvez obtenir un résultat satisfaisant. Le temps de réalisation est variable selon chaque individu. Le plus important au départ est de ne pas vous focaliser sur le temps, vous allez devenir plus rapide avec l'habileté et la répétition de cet exercice.

Etape 4 : les finitions

La dernière ligne droite avant l'achèvement du tableau :

le réglage :

C'est la dernière étape, cependant le travail peut prendre parfois un peu plus de temps que prévu, et bien souvent, on a tendance à oublier pas mal de petits éléments. Si vous êtes dispersé à cette étape de la réalisation, cela peut très vite devenir un cauchemar. Le plus efficace est encore de travailler par zone pour être sûr de ne rien oublier, et pour ne passer son temps à rechercher les zones inachevées. Lorsque vous jugez que la toile est finie, arrêtez-vous. Et si vous n'obtenez pas le résultat escompté, ce n'est pas grave. Recommencer une autre toile, selon le niveau que vous aurez acquis, il vous faudra peu être plusieurs essais avant d'obtenir un résultat photographique.



Obtenir un niveau technique, c'est bien, copier d'après une photographie c'est un exercice constructif. Mais ce n'est pas ce qui est le plus intéressant dans votre démarche artistique.



L'idéal est de diviser son temps en deux parties, consacrez vous une heure aux exercices puis une heure à la création personnelle. Je le fais encore souvent pour progresser dans mon art...

Dès que vous avez acquis ces bases permettant de réaliser un tableau, vous pouvez vous lancer dans tous les styles que vous voulez ou que vous aimez. Dans la seconde partie de ce livre , je vais encore vous montrer des techniques picturales pour chercher d'abord ce qu'il y a à l'intérieur de vous-même. Bien entendu, je n'ai pas la science infuse, et je vais plutôt partager avec vous des exercices que j'applique quotidiennement dans mon atelier.

Chapitre 5 La différence entre la copie et la représentation

L'univers de l'art est un vaste terrain où se mêlent diverses interprétations et pratiques. Au cœur de ce domaine foisonnant, se pose une question fondamentale : quelle est la différence entre la copie et la représentation en art ? Cette interrogation suscite un débat agité sur des notions essentielles telles que l'authenticité, la créativité et la valeur artistique. Pour mieux appréhender cette distinction, il est nécessaire d'analyser en profondeur les caractéristiques propres à chacun de ces concepts.

D'une part, la copie en art fait référence à une reproduction directe ou une duplication d'une œuvre d'art existante. Que ce soit une peinture, une sculpture, une photographie ou une création numérique, le but de la copie est souvent de préserver l'œuvre originale, de la reproduire à plus large échelle ou à des fins commerciales. Bien que les copies puissent être réalisées avec une grande précision pour refléter fidèlement l'apparence de l'original, elles ne sont généralement pas considérées comme des créations artistiques originales.

D'autre part, la représentation en art se concentre sur la création d'œuvres originales qui évoquent des idées, des émotions, des concepts ou des aspects de la réalité, sans nécessairement chercher à reproduire fidèlement un modèle préexistant. Les artistes qui privilégient la représentation utilisent des éléments visuels tels que des formes, des couleurs, des symboles et des compositions pour exprimer des messages, des réflexions ou des expériences. Ainsi, même si ces œuvres peuvent s'inspirer de la réalité ou d'autres sources d'inspiration, elles sont généralement considérées comme des créations originales de l'artiste. À travers cette réflexion, nous chercherons à comprendre comment ces concepts influent sur notre perception de l'art et sur l'appréciation de la créativité artistique.

La différence entre la copie et la représentation en art soulève des questions intéressantes sur l'authenticité, la créativité et la valeur artistique. Pour mieux comprendre cette distinction, examinons les caractéristiques de chacun de ces concepts :

La Copie :



- Une copie en art se réfère généralement à une reproduction directe ou une duplication d'une œuvre d'art existante. Cela peut inclure la réplique d'une peinture, d'une sculpture, d'une photographie, ou même d'une œuvre d'art numérique, de manière à ce qu'elle ressemble étroitement à l'original.
- Les copies sont souvent réalisées dans le but de préserver une œuvre d'art, de la reproduire pour un public plus large, ou même à des fins commerciales, comme la vente de reproductions sous forme de posters ou de cartes postales.
- Les copies peuvent être exécutées avec une grande précision pour reproduire fidèlement l'apparence de l'original, mais elles ne sont généralement pas considérées comme des créations artistiques originales.

La représentation

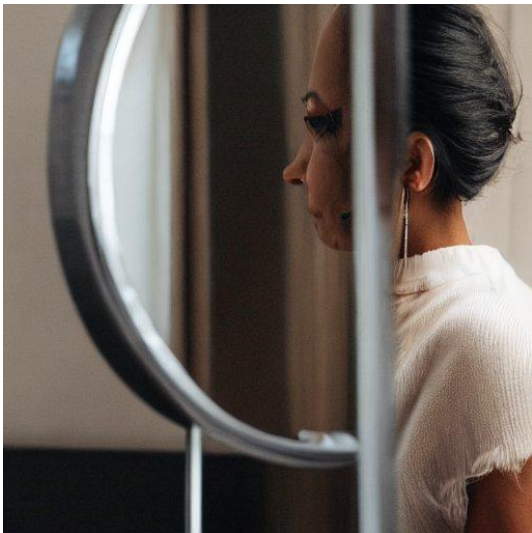

- La représentation se réfère généralement à la création d'une œuvre d'art originale qui évoque des idées, des émotions, des concepts ou des aspects de la réalité, sans nécessairement chercher à reproduire fidèlement un modèle préexistant.
- Les artistes qui se concentrent sur la représentation peuvent utiliser des éléments visuels tels que des formes, des couleurs, des symboles, des métaphores et des compositions pour exprimer des messages, des réflexions ou des expériences.
- Les œuvres d'art sont souvent considérées comme des créations originales de l'artiste, même si elles peuvent s'inspirer de la réalité ou d'autres sources d'inspiration.

Les débats philosophiques sur la copie et la représentation en art peuvent porter sur des questions d'authenticité et de valeur artistique. Certains soutiennent que les copies ont une valeur dans la préservation de l'art, tandis que d'autres estiment que la véritable valeur réside dans la création artistique

originale et la représentation. **Les questions de propriété intellectuelle et de droits d'auteur sont également pertinentes, car la copie peut soulever des problèmes juridiques liés à la reproduction non autorisée d'œuvres d'art.** L'art contemporain explore souvent les limites de la copie et de la représentation en défiant les conventions traditionnelles et en mélangeant ces deux concepts.

En résumé, la différence entre la copie et la représentation en art réside dans le processus créatif et l'originalité de l'œuvre. **Une copie vise à reproduire fidèlement un modèle existant, tandis qu'une représentation implique la création d'une œuvre originale qui communique des idées ou des émotions. Cette distinction a des implications importantes pour la compréhension de la créativité artistique et de la valeur artistique.**

À long terme, l'artiste peintre doit chercher à développer son propre style plutôt que de se contenter de copier des œuvres de maîtres. Copier des toiles de maître peut servir d'apprentissage pour maîtriser des techniques, mais le véritable développement artistique réside dans la recherche d'un style personnel. Cela permet à l'artiste d'exprimer sa vision unique du monde et de créer des œuvres authentiques qui reflètent sa personnalité et sa créativité.

La distinction entre la copie et la représentation en art souligne l'importance de la créativité et de l'originalité dans la création artistique. Trouver son propre style pictural permet à l'artiste de s'exprimer de manière authentique et de produire des œuvres uniques qui portent sa marque personnelle. Cette exploration artistique est essentielle pour développer une compréhension profonde de la créativité artistique et pour créer des œuvres qui ont une valeur artistique significative.

La distinction entre la copie et la représentation en art met en lumière l'importance cruciale de l'authenticité et de la créativité dans le cheminement artistique. Alors que la copie se concentre sur la reproduction fidèle d'œuvres existantes, la représentation offre un espace pour la création d'œuvres originales qui expriment des idées et des émotions uniques. À long terme, un artiste peintre doit aspirer à développer son propre style pictural plutôt que de se limiter à imiter les œuvres des maîtres. Cette quête de style authentique est un voyage personnel et créatif qui nécessite du temps, de la réflexion et de l'expérimentation.

Dans cette exploration artistique, il est crucial de s'engager dans un processus profond d'introspection et d'expression artistique. Les prochaines pages nous guideront à travers les différentes étapes et approches pour développer un style pictural unique et authentique. Nous aborderons les stratégies et exercices mentaux permettant d'explorer la créativité et de comprendre notre identité artistique. De plus, nous soulignerons l'importance de la pratique régulière et de l'expérimentation avec diverses techniques artistiques parfois insolites, pour trouver celles qui résonnent le plus avec votre sensibilité artistique.

Chapitre 6 : Trouver son style Pictural

Trouver son style pictural authentique est un voyage personnel et créatif qui demande à la fois du temps, de la réflexion et de l'expérimentation. Dans cette quête de découverte artistique, il est essentiel de s'engager dans un processus d'exploration profonde de soi-même et de son expression artistique. À travers les prochaines pages, nous explorerons les différentes étapes et approches pour parvenir à développer votre style pictural unique et authentique.

Dans un premier temps, nous aborderons les différentes stratégies et exercices mentaux qui permettent d'explorer sa créativité et de développer une compréhension plus profonde de son identité artistique. Nous discuterons également de l'importance de la pratique régulière et de l'expérimentation avec différentes techniques artistiques pour trouver ce qui résonne le plus avec vous-même.

Ensuite, vous plongerez dans des exercices vous permettant d'acquérir de la spontanéité et développer votre intuition dans le processus de création artistique. Vous découvrirez comment laisser libre cours à votre imagination et peindre sans contraintes, vous découvrirez comment cela peut vous aider à révéler votre style pictural unique. Nous explorerons également comment cette approche vous permet de créer des œuvres qui portent votre empreinte personnelle, votre "supplément d'âme", qui rend votre art authentique et captivant.

Enfin, nous examinerons comment cette démarche introspective et créative peut conduire à des résultats satisfaisants, tant pour l'artiste que pour ceux qui observent son travail. Nous verrons comment la connexion émotionnelle et la profondeur qui émanent d'un art authentique créent un lien puissant entre l'artiste et son public.

Réaliser ses propres compositions peut être un exercice encore plus difficile que de copier un tableau ou peindre d'après une photographie, car bien souvent, vous allez être confronté à vous-même. C'est à ce moment qu'il est important de faire tout un travail préparatoire sur « qui vous êtes réellement. »

Je vous rassure, au delà de ces exercices déroutant, vous avez la possibilité de prendre une toile et de peindre naturellement ce qui vous passe par la tête, sans vous soucier à l'avance du résultat.

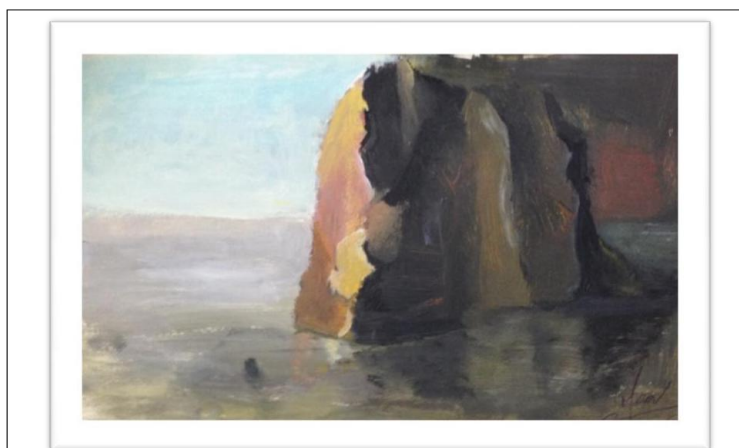

C'est à partir de cette matière picturale, que vous allez vous baser pour créer votre style pictural. Vous serez alors capable de créer quelque chose qui vous appartient, et c'est ce supplément d'âme, qui va vous apporter des résultats satisfaisants.

Le processus de développement de son style pictural authentique peut sembler complexe, mais il existe des méthodes pour le rendre plus accessible. En plus des exercices de réflexion approfondie, il est crucial de permettre à votre créativité de s'exprimer librement. Laissez-vous guider par votre intuition et peignez sans contraintes, en laissant vos émotions et votre subconscient influencer votre travail. En explorant cette matière picturale spontanée, vous découvrirez les éléments fondamentaux de votre style artistique personnel. Les motifs récurrents, les couleurs préférées et les techniques particulières que vous utilisez deviendront les marqueurs distinctifs de votre œuvre. En développant ce style authentique, vous créez quelque chose qui vous appartient pleinement, reflétant votre personnalité et vos expériences uniques.

Ce "supplément d'âme" dans votre art apporte des résultats gratifiants, car il imprègne chaque œuvre d'une profondeur et d'une authenticité qui résonnent avec le spectateur. En peignant avec votre cœur et votre âme, vous créez un lien émotionnel puissant avec ceux qui observent votre travail, renforçant ainsi l'impact et la signification de votre art.

Vous pouvez faire ces exercices à votre niveau ; le plus important est de faire passer ce message à travers vos futures réalisations, la solution se trouve en vous. Et le plus important pour être créatif, ce n'est pas la somme des outils techniques que vous pourriez maîtriser, mais plutôt la recherche de qui vous êtes vraiment et ce que vous voulez apporter, amusez-vous comme un enfant et soyez sérieux dans votre démarche artistique. Ce qui va faire la force de vos tableaux, ce n'est pas tellement votre capacité à réaliser des prouesses techniques, mais plutôt la manière de traiter un sujet pictural. Tout passe par une émotion forte et un désir ardent de réaliser du beau. Pour conclure ce chapitre, nous allons explorer quelques outils qui vont vous permettre de développer et d'accroître cette inspiration, afin de ne plus vous contenter de produire une imitation et de

copier, mais plutôt de vous inspirer de ce qui existe et de l'adapter à votre propre sauce, en explorant selon vos goûts et votre propre perception des choses. Avant de vous expliquer en détail comment avoir un style personnel, il est important de se connaître soi-même et de connaître ses goûts. Je vais vous faire part d'une technique que j'utilise et qui va élargir votre imagination. C'est une technique de visualisation que j'utilise matin et soir, qui va vous permettre de clarifier ce que vous voulez peindre... avant de peindre. Avant de commencer une toile, j'imagine à quoi ressemblera l'image au final. Aussi, avant de me coucher, je fixe pendant une demi-heure les images qui m'inspirent le plus et que je vais utiliser dans ma composition future. Après les avoir fixées un moment, je ferme les yeux et je prends plusieurs respirations. Ensuite j'imagine être dans mon atelier en train de peindre ma future toile ; à partir de ce moment, je visualise les différents éléments de la composition un à un pour les replacer sur la toile. Ainsi, en faisant cet exercice mentalement pendant des mois, j'ai remarqué une amélioration dans les résultats, et en plus, j'ai pu constater que ce que je faisais le lendemain dans mon atelier correspondait, à quelques détails près, à l'image que j'avais visualisée la veille. C'est ainsi que petit à petit je construis mes tableaux. La visualisation est un outil très efficace pour développer l'imagination et fixer plus nettement l'image que l'on veut obtenir grâce au dessin et à la peinture. Pour cela, il faut avant toute chose faire le vide dans son esprit pour se concentrer au maximum sur le résultat que l'on veut obtenir. Afin d'entrer dans ce niveau de concentration mentale, je vous conseille de prendre plusieurs respirations lentes avant de commencer la visualisation. Et de répéter l'exercice jusqu'au moment où vous obtenez vos premiers résultats, mais cela ne vient pas tout de suite... En suggérant certaines images dans votre esprit, vous pourrez plus naturellement trouver des sujets qui vous inspirent le plus, tout comme le dessin et la peinture, la visualisation est un exercice à part entière.

Chapitre 7 : Développer votre créativité et libérez votre coup de pinceaux Peindre les yeux fermés

Dans le domaine de la créativité, développer son imagination est essentiel pour explorer de nouvelles perspectives et créer des œuvres uniques. Dans cet esprit, vous allez découvrir quelques techniques innovantes qui permettent d'élargir votre horizon créatif. Un des exercices fascinants que nous aborderons est celui de peindre les yeux fermés. Cette approche, bien que surprenante de prime abord, offre une opportunité unique de libérer votre créativité en abandonnant le contrôle et en laissant votre imagination prendre le relais. À travers cet exercice, vous apprendrez à interpréter les formes et les couleurs de manière intuitive, ouvrant ainsi la porte à des expressions artistiques authentiques et inspirantes.

Je vais vous présenter l'un des nombreux exercices qui existent dans ce domaine. Souvent, lorsque vous recherchez des méthodes et des techniques, vous tombez sur des exercices pratiques utilisant des modèles. Certes, cela vous fait avancer, mais vous avez peut-être ressenti qu'il manquait quelque chose. En reproduisant un dessin ou en dessinant à partir d'un modèle, vous créez à partir de quelque chose d'existant, de tangible. Pourtant, la difficulté survient lorsque vous essayez de peindre à partir de votre imagination, un exercice qui peut sembler périlleux, voire impossible.

... Au début de mon parcours, j'ai souvent été confronté à ce dilemme. Après de longues recherches et un apprentissage en peinture, j'ai découvert qu'il était possible de trouver assez facilement des formes dans les nuages qui évoquaient des créatures bizarres, des portraits, et bien d'autres choses encore. C'est là que votre imagination entre en jeu...

En creusant davantage et en pratiquant assidûment la peinture, j'ai réalisé que deux taches de peinture sur une toile ou un tableau abstrait observé au musée pouvaient évoquer un paysage ou toute autre forme que mon

imagination pouvait concevoir. C'est dans cette optique que j'ai expérimenté une multitude d'exercices, parfois contre-intuitifs. Aujourd'hui, j'ai décidé de partager avec vous l'un de ces exercices qui vous permettra d'explorer votre créativité et d'apprendre à développer votre imagination.

Phase 1 : Préparation et inspiration

- Rassemblez les couleurs primaires ainsi que l'ocre jaune, la terre d'ombre, le blanc et le vert.
- Avant de commencer, prenez un moment pour vous inspirer de vos rêves de la nuit précédente. Laissez-vous guider par les sensations que vous avez ressenties. C'est en exprimant vos émotions que vous donnerez de la profondeur à votre œuvre.



A retenir :

Inspirez-vous des sensations que vous avez ressenties. C'est ainsi que vous apporterez de l'émotion, car l'intention que vous aurez se fera ressentir dans le travail final. Si vous vous contentez machinalement de reproduire une image, cela se remarquera et les gens sentiront que ce n'est pas authentique.

Phase 2 : Peindre les yeux fermés

- Déposez les couleurs sur la palette et fermez les yeux.
- Laissez-vous aller et commencez à appliquer la peinture sur la toile. N'hésitez pas à respirer profondément et à ressentir chaque geste tandis que vous peignez.

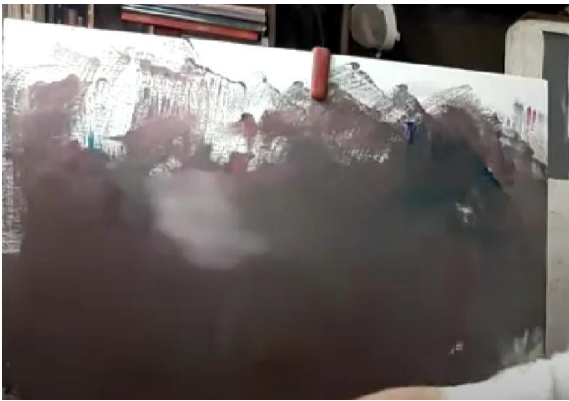

A retenir :

À ce stade, laissez-vous aller et commencez à appliquer de la peinture sur la toile. Un petit conseil : respirez et observez ce que vous ressentez tout en vous laissant aller à peindre.

Phase 3 : Observation et interprétation

- Ouvrez les yeux et observez votre toile.
- Comparez ce que vous avez réalisé avec vos attentes initiales. Vous remarquerez probablement des taches ou des zones du tableau qui évoquent ce que votre imagination peut percevoir.
- Travaillez le tableau pendant environ 5 minutes en suivant les impressions de votre imagination



A retenir :

Rouvrez les yeux puis observez ce que vous avez fait. Entre l'idée que vous vous faisiez lorsque vous avez peint les yeux fermés et ce que vous avez obtenu, cela sera sans doute à des années-lumière de vos attentes. Dans l'observation, vous allez voir des taches ou des zones du tableau qui vont vous évoquer ce que votre imagination peut percevoir, et vous allez

travailler le tableau pendant 5 minutes dans le sens de ce que votre imagination perçoit.

Phase 4 : Peindre à nouveau les yeux fermés

- Refermez les yeux et continuez à peindre pendant 5 minutes supplémentaires.



Phase 5 : Affinement et perfectionnement

- Ouvrez à nouveau les yeux et observez ce que vous avez réalisé.
- Répétez les étapes de la phase 3 en affinant les détails de votre sujet à mesure que le tableau prend forme.
- Prenez le temps nécessaire pour perfectionner votre œuvre en accord avec les visions de votre imagination.

En suivant ces étapes, vous pourrez expérimenter un processus créatif unique et découvrir les possibilités infinies de votre imagination.



Voici le résultat finale que j'ai obtenu à partir de cet exercice :



Dans cet exercice de peinture les yeux fermés, les participants de cet atelier sont encouragés à explorer leur créativité de manière spontanée en laissant de côté le contrôle habituel. À travers l'utilisation de couleurs primaires et d'autres nuances, ainsi que l'inspiration tirée des rêves et des sensations, ils cherchent à exprimer des émotions authentiques. En appliquant la peinture sans voir, ils découvrent des formes et des motifs sur la toile, ce qui les amène à interpréter leur création de manière intuitive. Cette approche non conventionnelle permet d'accéder à un niveau de créativité profond et sincère.

Conclusion :

L'exercice de peinture les yeux fermés offre une expérience artistique

unique qui va au-delà des conventions. En laissant de côté les attentes et en se laissant guider par l'intuition, les participants peuvent libérer leur imagination et créer des œuvres authentiques et pleines d'émotion. Ce processus créatif stimulant permet de développer une connexion profonde avec son moi intérieur et ouvre la voie à des découvertes artistiques enrichissantes. En somme, peindre les yeux fermés est bien plus qu'un simple exercice, c'est une exploration fascinante de votre subconscient.

Pour conclure ce chapitre, voici des exemples en images de toiles que j'ai commencé à peindre les yeux fermés :

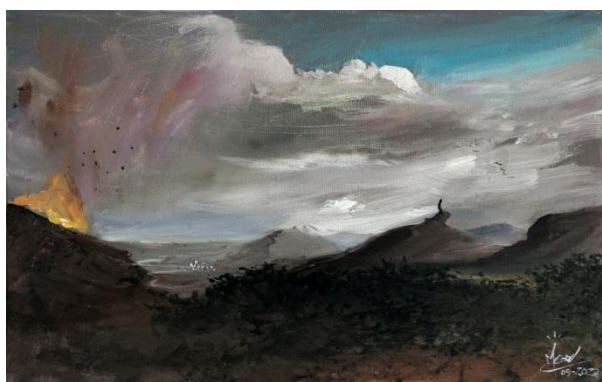

Chapitre 8 : Développez votre sens de l'imagination

L'imagination est une force essentielle qui guide les artistes dans leur quête de créativité. Une approche fascinante pour développer cette faculté consiste à créer des paysages à partir de simples tâches de peinture. Cette méthode, qui invite à l'exploration spontanée, reflète une démarche artistique où l'imprévu et l'intuition jouent un rôle central. En suivant cette voie, les artistes se libèrent des contraintes conventionnelles pour donner vie à des œuvres empreintes d'authenticité et d'originalité. Plongeons dans cette aventure artistique où chaque tâche de peinture devient une porte ouverte sur un univers imaginaire sans limites.

À la lumière des exercices exploratoires précédemment décrits, nous pouvons maintenant nous plonger dans le développement de votre imagination. Pour cela, plongeons-nous dans une méthode fascinante pour créer un paysage à partir de deux simples tâches de peinture. Créer une peinture spontanée à partir d'une tâche de peinture est un exercice que de nombreux artistes pratiquent régulièrement. Personnellement, je m'adonne souvent à cette pratique à la fin d'une séance en atelier, lorsque la peinture restante sur la palette offre une opportunité créative à saisir. Utilisant principalement l'acrylique, je saisis une toile vierge et je me laisse guider par l'imprévu. Plutôt que de planifier une composition définie à l'avance, je préfère laisser libre cours à l'inspiration du moment. Cette approche spontanée nous invite à explorer les possibilités infinies de votre imagination artistique.

Ma méthode pour créer un paysage à partir de deux tâches de peintures.

Créer une peinture spontanément à partir d'une tâche de peinture est un exercice que je réalise bien souvent à la fin d'une séance en atelier lorsqu'il reste de la peinture sur la palette. Comme je peins à l'acrylique, et que d'une séance à l'autre, la peinture risque d'être 'perdue', je prends une toile vierge pour refaire une nouvelle composition en fonction de la peinture qui me reste. La plupart du temps, je ne réalise pas vraiment une composition définie à l'avance, j'y vais plutôt au hasard.

C'est avec ce type de réalisation rapide que vous pourrez trouver un alignement entre ce que vous peignez et ce que vous ressentez, découvrant ainsi votre propre style pictural, et exprimant dans un premier jet vos impressions les plus spontanées. Vous allez découvrir vos points forts et votre zone de génie artistique en faisant appel à votre intuition, dans un domaine où vous êtes très fort en peinture. Que vous pratiquiez l'abstrait ou le réalisme, vous trouverez une tendance naturelle à faire les choses d'une manière particulière, et de plus, avant que vous ne vous en rendiez compte, vous obtiendrez des résultats spectaculaires en programmant votre subconscient avec votre pratique artistique. Alors que si vous trouviez beaucoup d'ennui en réalisant des exercices techniques vides de sens, le résultat risque d'être médiocre. Dans ce cas, retrouvez votre spontanéité, cherchez vos points forts. Personnellement, j'ai une tendance naturelle à réaliser des paysages. Mais bien souvent cela varie en fonction des personnes et chacun d'entre nous a sa manière de représenter les choses.

Libérer son plein potentiel créatif nécessite un ensemble de pratiques et des attitudes qui favorisent l'expression et l'exploration de votre imagination. Voici quelques conseils pour vous aider à libérer votre créativité au maximum :

Cultivez la curiosité : Gardez un esprit ouvert et explorez constamment de nouveaux sujets, concepts et idées. La curiosité nourrit votre imagination et vous permet d'élargir vos horizons créatifs.

Pratiquez régulièrement : Comme pour toute compétence, la créativité s'améliore avec la pratique. Engagez-vous dans des activités artistiques et créatives de manière régulière pour renforcer votre muscle créatif.

Sortez de votre zone de confort : Osez expérimenter de nouvelles techniques, styles et approches. Ne craignez pas l'échec, car celui-ci est souvent le terreau fertile de la créativité.

Trouvez votre propre voix : Ne cherchez pas à imiter les autres artistes ou à suivre les tendances. Cherchez plutôt à exprimer votre singularité et votre authenticité à travers votre travail.

Écoutez votre intuition : Apprenez à faire confiance à votre instinct et à votre voix intérieure. Laissez-vous guider par ce que vous ressentez et soyez ouvert aux idées qui surgissent spontanément.

Cultivez un environnement propice à la créativité : Entourez-vous d'inspiration en visitant des musées, en lisant des livres, en regardant des films ou en écoutant de la musique. Créez un espace de travail qui vous stimule et vous inspire.

Faites des pauses et laissez votre esprit vagabonder : Parfois, les meilleures idées surgissent lorsque vous prenez du recul et que vous permettez à votre esprit de se reposer. Accordez-vous des moments de détente et d'observation pour nourrir votre imagination.

Soyez ouvert aux critiques constructives : Utilisez les retours d'autrui pour vous améliorer, mais n'oubliez pas de rester fidèle à votre vision créative. Apprenez à distinguer les critiques utiles des jugements non constructifs.

En mettant en pratique ces conseils et en cultivant une attitude ouverte et exploratrice, vous libérerez votre plein potentiel créatif et découvrirez de nouvelles façons de vous exprimer à travers votre art.

Personnellement, j'applique cette méthode depuis des années. Souvent, je fais cet exercice entre deux toiles ou copies de toiles, car je peins à l'acrylique et qu'entre deux séances, la peinture aurait séché sur la palette. Initialement, cette méthode de créativité est venue dans le souci d'économiser de la peinture, et au final, j'ai obtenu une production artistique florissante. Cela m'a aussi permis de progresser et de trouver mon univers ainsi que mon style pictural authentique. Comme une image vaut mille mots, voici ma progression en 25 ans de pratique de la peinture.

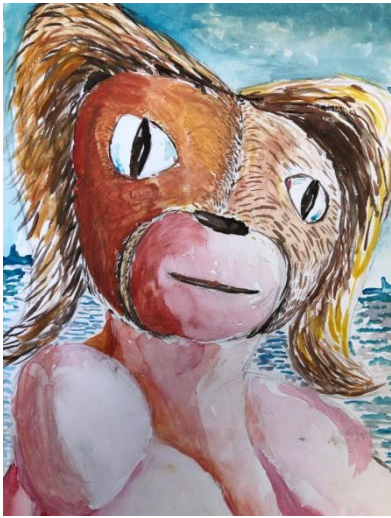



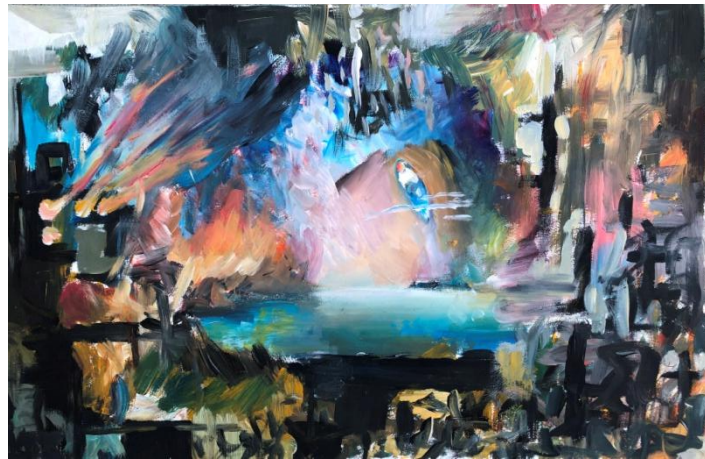

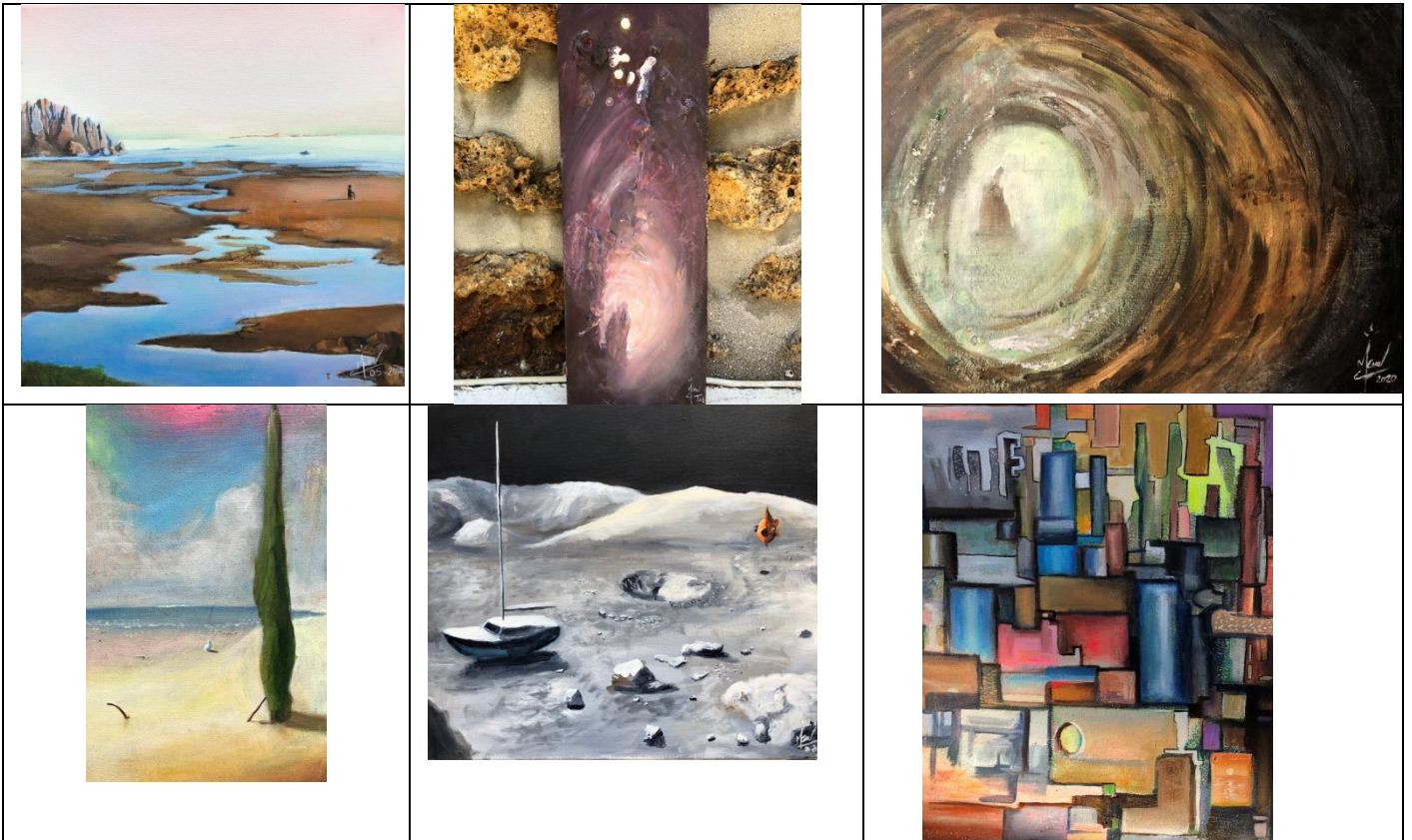
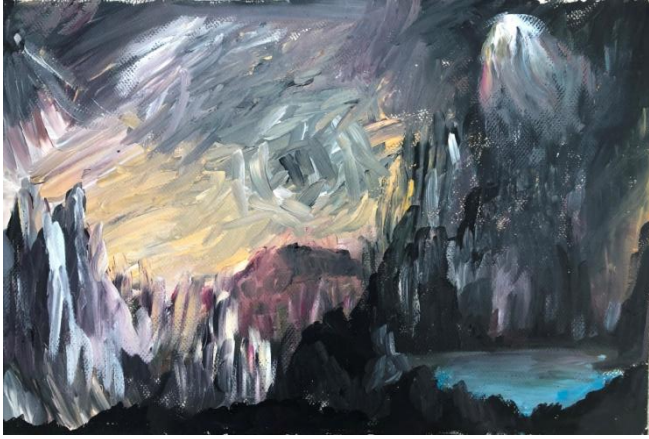

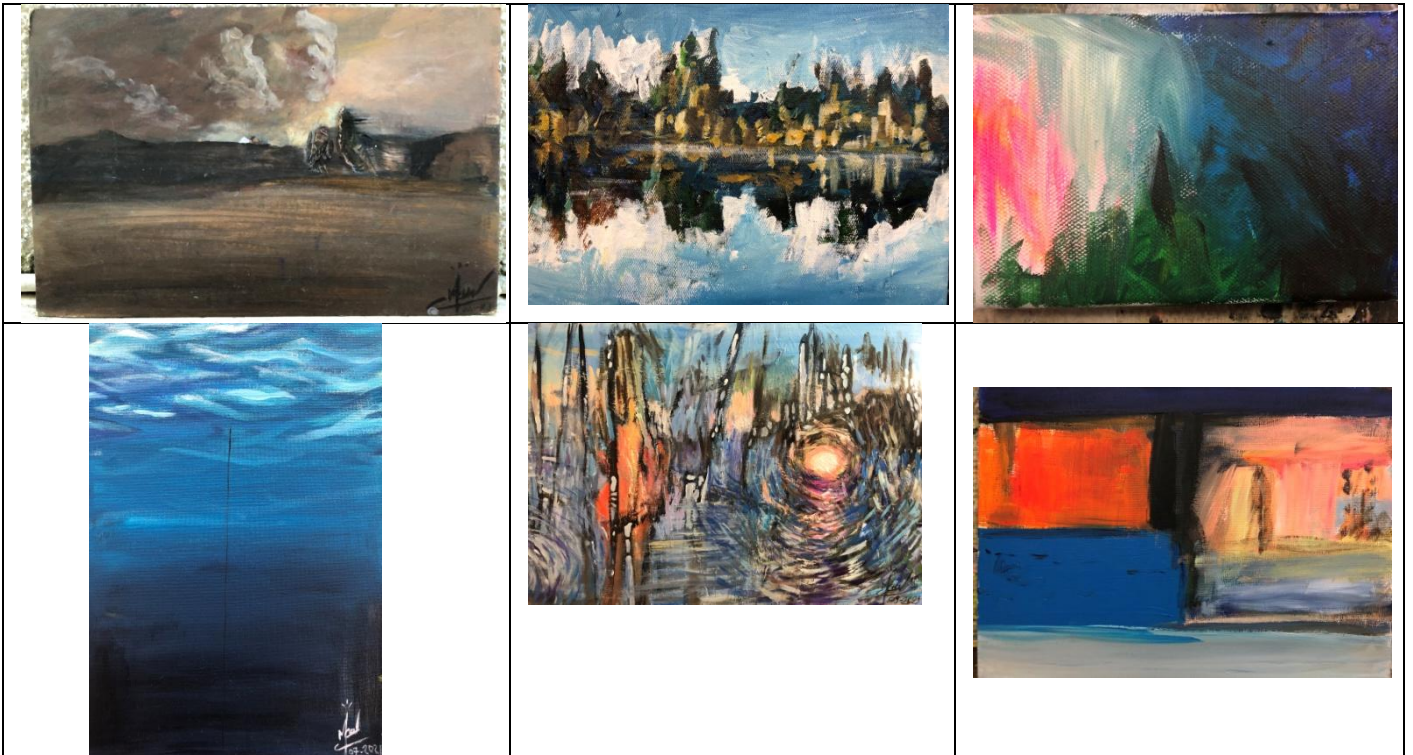
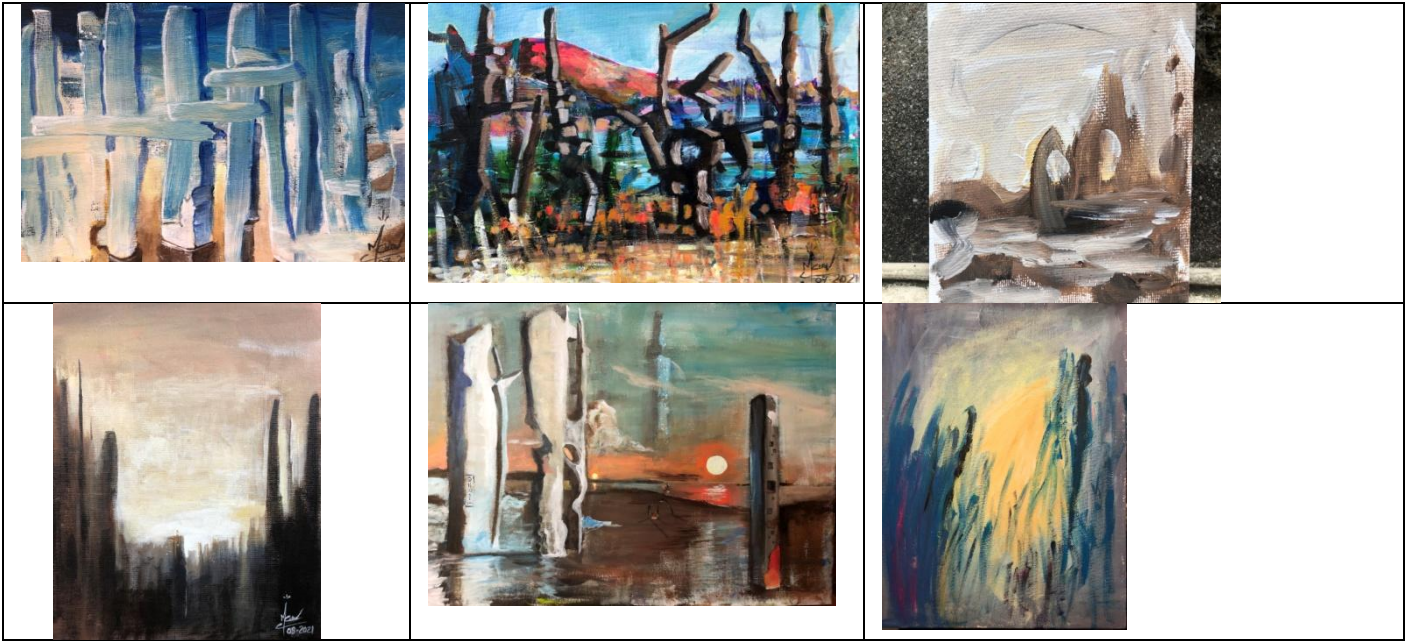

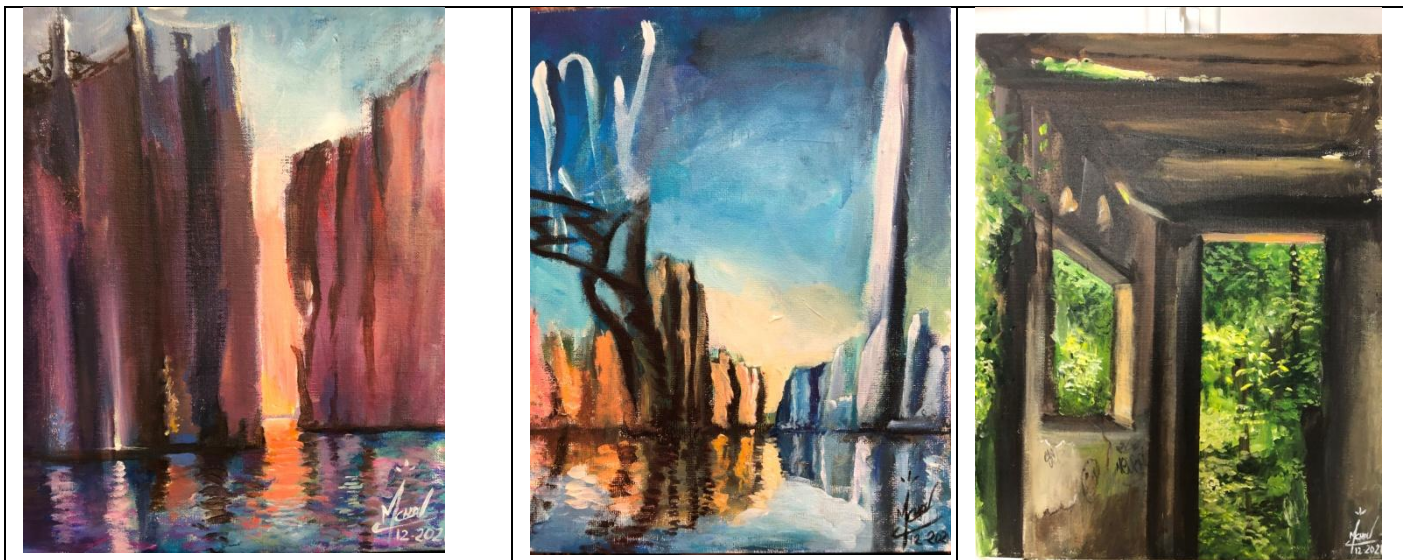

	<p>J'ai réalisé cette peinture à partir de taches.</p> <p>Avec les moyens du bord et les couleurs qui me restaient sur la palette, j'ai commencé à réaliser un paysage de deux taches de peinture, l'une à la verticale et l'autre à l'horizontale.</p>
	<p>Exemple de peinture réalisé en deux minutes sur une planche</p> <p>Dans ce type d'exercice j'utilise principalement la couleur. cette planche m'a servi à nettoyer un pinceau et j'ai pu constater que je voyais un horizon se dessiner ; j'ai donc continué dans cette voie.</p>

Après avoir exploré différentes techniques pour stimuler votre imagination et développer votre créativité, il est temps de plonger dans un aspect essentiel de l'expression artistique : libérer votre coup de pinceau. En effet, toutes les compétences et les idées explorées jusqu'à présent nous ont préparés à ce moment crucial où nous devons laisser notre créativité s'exprimer pleinement à travers nos gestes. L'exercice de la peinture spontanée que nous avons évoqué précédemment illustre parfaitement cette idée. En laissant de côté les inhibitions et en se connectant à notre intuition, vous permettez la libération de votre plein potentiel créatif et permettez à vos pinceaux de danser librement sur la toile, créant ainsi des œuvres empreintes d'authenticité et d'énergie. Libérer votre coup de pinceau, c'est embrasser pleinement votre individualité artistique et laisser votre véritable voix créative s'exprimer sans entraves. Et j'aurai l'occasion de vous en reparler davantage ultérieurement.

Maintenant, il est désormais temps d'aborder un aspect crucial de l'expression artistique : la reconnaissance de votre travail. Toutefois, avant d'aborder ce sujet, il est essentiel de comprendre que pour être pleinement reconnu, il est nécessaire de vous épanouir pleinement dans votre art et de permettre à votre créativité de s'exprimer sans entraves. Cette libération est le fondement même de votre

individualité artistique et de votre véritable voix créative.

Conclusion :

Vous avez découvert à travers les différentes techniques de peinture exposées dans ce chapitre comment stimuler votre imagination et libérer votre coup de pinceau. Il est évident que chaque artiste mérite d'être reconnu pour son travail. L'artiste occulté, souvent ignoré ou sous-estimé, doit être mis en lumière et apprécié à sa juste valeur. En reconnaissant et en célébrant la diversité artistique, nous enrichissons notre culture et honorons le talent et la contribution de chaque créateur. Il est temps de faire entendre la voix de tous les artistes, qu'ils soient connus ou occultés, afin de créer un monde où l'art est véritablement apprécié et valorisé.

Et je vais aborder la question de la visibilité de chaque artiste et comment, par la coopération et l'entraide, on peut construire un réseau d'artistes peintres où chacun peut exprimer sa créativité, permettant de transmettre et de véhiculer le beau dans la société.

Chapitre 9 : Qu'est ce qu'un artiste occulté ?

Un artiste occulté, selon ma compréhension, est un artiste dont le travail est souvent ignoré, négligé ou délibérément caché par les institutions culturelles, les médias ou le grand public. Cela peut être dû à une variété de raisons, telles que des préjugés, des agendas cachés, des tendances de l'industrie ou même simplement un manque de visibilité. En substance, l'artiste occulté ne reçoit pas la reconnaissance ou l'attention qu'il mérite pour son travail créatif. Cela peut être très frustrant pour l'artiste et peut souvent conduire à un sentiment de marginalisation ou de sous-estimation de son talent et de sa contribution à la culture.

Êtes-vous un artiste occulté sur les réseaux sociaux ?

"Étant inconnu et pendant longtemps occulté du grand public, il me faut déployer beaucoup d'efforts pour parfois pas grand-chose, ce qui a contribué à enfoncer le clou ces derniers mois et années, c'est le constat que lorsque je publie des peintures ou des publications sur des groupes, c'est que je suis occulté. Qu'est-ce que cela veut dire : lorsque je postais des peintures sur des groupes, ou lorsque je faisais une nouvelle vidéo, j'ai pu voir que je ne récoltais que très peu de likes. On peut se dire que ce n'est pas grave du tout et qu'à la prochaine peinture, on pourra avoir plus de réactions, et que même parfois récolter beaucoup de likes peut être addictif, mais le fait de ne pas avoir assez de réaction voire pire, être invisible, cela est beaucoup plus pernicieux. Dans le subconscient, cela envoie le message : je ne suis pas un bon peintre et mon art n'intéresse personne. Bien que cette réaction de l'ego soit quelque peu déformée par rapport à la réalité, il est important d'envoyer à son subconscient un message positif d'encouragement. C'est la raison pour laquelle lorsque je vois des artistes en difficulté ou des publications occultées, eh bien, je n'hésite pas à mettre des cœurs et des pouces bleus, et je pense qu'il serait important que chacun prenne au moins 5 minutes par jour pour liker et commenter une publication d'un artiste occulté, pour lui envoyer un signe d'encouragement... Personnellement, cela fait plus de 25 ans que je peins, et 10 ans que j'ai un blog sur la peinture, et à peu près 5 ans que je propose des formations de peinture en ligne. Cela demande pas mal d'énergie et de travail pour apporter tout cela, avec son lot d'erreurs, d'essais puis de succès, et en tournant cela dans tous les sens, j'en viens toujours à la même conclusion : mon contenu et mes méthodes méritent d'être connus et reconnus au même titre que d'autres formateurs et professeurs de peinture sur le web. Ce n'est pas la concurrence qui pose problème, nous sommes nombreux sur cette planète, et chacun de nous, artistes, avons une pierre à apporter à l'édifice sans gêner son prochain, car chacun de nous apporte un savoir-faire différent, et chacun a sa zone de génie, comme le disait un ami coach. Le contenu de René Milone vous apportera la saveur de René Milone, celui de Nelly Lestrade, la saveur de Nelly Lestrade, et celui de Christophe Michou, la saveur de Christophe Michou, etc., etc... Nous sommes tous des briques d'un édifice, nous contribuons à un monde meilleur, plus on sera nombreux et plus de gens pourront éveiller leur potentiel d'artistes... Nous sommes tous interreliés entre nous, et la coopération entre chacun des membres de cette planète contribuera à faire croître cette abondance artistique."

Depuis des changements de politique de certaines plateformes ou tout simplement des changements d'habitude de comportement ou de consommation des réseaux sociaux, un artiste occulté serait quelqu'un dont le travail artistique n'attire pas beaucoup d'attention ou de reconnaissance malgré des efforts de promotion. Cela peut être dû à plusieurs facteurs, notamment un algorithme de plateforme qui ne favorise pas leur contenu, une concurrence importante avec d'autres artistes ou des contenus plus populaires, ou même des préjugés inhérents à certaines communautés en ligne.

L'artiste occulté sur les réseaux sociaux peut produire du contenu de grande qualité, mais il peut être difficile pour eux de se démarquer dans un océan de publications. Parfois, cela peut également être dû à des circonstances extérieures telles que des changements dans les politiques de plateforme ou des fluctuations dans les tendances en ligne.

Le syndrome de l'imposteur

Le syndrome de l'imposteur est un phénomène psychologique où une personne, malgré ses réalisations et ses compétences objectives, doute de sa légitimité et craint d'être exposée comme une fraude. Pour un artiste, le syndrome de l'imposteur peut se manifester de plusieurs façons.

Doutes sur la légitimité de son talent : Même si l'artiste a reçu des éloges et des reconnaissances pour son travail, il peut avoir du mal à accepter que son talent soit authentique. Il peut se sentir comme s'il ne méritait pas son succès ou comme s'il avait trompé les autres en prétendant être un artiste compétent.

Comparaison avec les autres artistes : L'artiste peut se comparer constamment à ses pairs, en se sentant inférieur ou inadéquat par rapport à ceux qui semblent avoir plus de succès ou de reconnaissance. Cela peut conduire à des sentiments d'insécurité et de doute de soi.

Crainte de l'échec : L'artiste peut craindre de ne pas être à la hauteur des attentes, ce qui peut entraîner une procrastination ou un auto-sabotage dans leur travail artistique. Ils peuvent éviter de prendre des risques créatifs de peur de ne pas réussir ou d'être jugés négativement.

Attribution du succès à la chance ou aux circonstances : Plutôt que de reconnaître leurs propres compétences et leur travail acharné, l'artiste peut attribuer leur succès à la chance ou à des circonstances extérieures. Cela peut conduire à minimiser leurs propres réalisations et à se sentir comme s'ils ne méritaient pas leur succès.

Le syndrome de l'imposteur peut être particulièrement prévalent dans le domaine artistique en raison de sa nature subjective et de la forte concurrence qui existe souvent. Il est important pour les artistes de reconnaître ces pensées et ces sentiments, et de chercher un soutien professionnel ou social pour les aider à surmonter ces doutes de soi et à continuer à s'épanouir dans leur pratique artistique.

En quoi le fait d'être un artiste occulté décuple le syndrome de l'imposteur ?



Le fait d'être un artiste occulté peut aggraver le syndrome de l'imposteur de plusieurs façons :

Validation externe limitée : Lorsqu'un artiste ne reçoit pas beaucoup de reconnaissance ou de validation externe pour son travail en raison de son statut occulté, il peut être plus difficile pour lui de se convaincre de la valeur de son propre talent. Le manque de retour positif peut renforcer les doutes de soi et l'impression de ne pas mériter le succès.

Comparaison avec des artistes plus visibles : Les artistes occultés ont souvent tendance à se comparer à d'autres artistes qui bénéficient d'une plus grande visibilité et d'une plus grande reconnaissance. Cette comparaison peut amplifier les sentiments d'insécurité et de doute de soi, en renforçant l'idée que l'artiste occulté n'est pas à la hauteur ou n'a pas le même niveau de talent que ses pairs plus visibles.

Interprétation négative du manque de succès : L'artiste occulté peut interpréter le manque de succès comme une preuve supplémentaire de son incapacité ou de son manque de légitimité en tant qu'artiste, ce qui renforce encore davantage le sentiment d'imposture.

Auto-sabotage : Le sentiment d'être occulté peut conduire à des comportements d'auto-sabotage, tels que la procrastination ou l'évitement de prendre des risques créatifs, par peur d'échouer ou d'être rejeté. Cela peut perpétuer le cycle du syndrome de l'imposteur en empêchant l'artiste de réaliser son plein potentiel.

En somme, être un artiste occulté peut exacerber les sentiments de doute de soi et d'imposture en créant un environnement où il est difficile pour l'artiste de se sentir légitime et valorisé dans sa pratique créative. Il est donc essentiel pour les artistes occultés de reconnaître ces sentiments et de chercher un soutien pour les aider à surmonter ces obstacles et à retrouver confiance en eux-mêmes et en leur travail.

Y a-t-il de la place pour tout le monde ?

La concurrence entre artistes est souvent perçue comme inévitable dans un marché où les ressources et les opportunités semblent limitées. Et pourtant, dans cet univers illimité dans l'abondance et la prospérité des imaginaires, la concurrence entre artistes est un préjugé. En vérité, chaque artiste de cette planète est une pierre à un édifice qui est l'Univers !!! Ensemble, dans la collaboration et l'entraide, ils peuvent trouver des forces pour faire du monde un monde meilleur et plus beau grâce à l'art. Cela veut dire que chaque artiste apporte une perspective unique, une sensibilité particulière, et une créativité individuelle à l'ensemble de la communauté artistique. Chaque artiste a sa propre vision du monde, ses propres expériences et ses propres influences culturelles. Cette diversité crée une richesse artistique qui contribue à la beauté et à la complexité de notre monde. La valeur artistique est subjective et dépend des perceptions individuelles. Ce qui peut être considéré comme une œuvre d'art exceptionnelle par certains peut ne pas l'être pour d'autres. Ainsi, il n'y a pas de véritable compétition pour être le "meilleur" artiste, car chaque artiste peut être apprécié pour ce qu'il apporte d'unique. Plutôt que de se voir comme des concurrents, les artistes peuvent se voir comme des collaborateurs potentiels. Travailler ensemble peut conduire à des idées innovantes, à des partenariats fructueux et à une inspiration mutuelle. En s'entraïdant et en se soutenant mutuellement, les artistes renforcent la cohésion de la communauté artistique. Cela crée un environnement favorable où chacun peut

s'épanouir et contribuer à l'épanouissement des autres.

En conclusion, la vision selon laquelle les artistes sont en concurrence constante est un préjugé qui ne tient pas compte de la richesse de la diversité artistique ni du potentiel de collaboration et d'entraide au sein de la communauté artistique. En reconnaissant la valeur unique de chaque artiste et en favorisant la collaboration et la solidarité, les artistes peuvent ensemble créer un monde plus beau et plus inspirant grâce à l'art.

Cher artiste occulté, ressentez-vous parfois comme si vos œuvres étaient reléguées à l'ombre, ignorées par le monde qui vous entoure? Ce sentiment d'être invisible, combiné au syndrome de l'imposteur, vous pèse lourdement sur les épaules. Vous vous demandez souvent si votre talent a une réelle valeur, si votre travail mérite d'être vu et apprécié. Ces doutes et cette frustration peuvent entraver votre créativité et vous empêcher de vous épanouir pleinement en tant qu'artiste.

Imaginez les conséquences dévastatrices de cette situation. Chaque jour, vous vous levez avec le poids du syndrome de l'imposteur sur votre cœur, vous vous demandant si vos efforts artistiques ne seront jamais reconnus. Vous observez avec envie d'autres artistes recevoir l'attention et les opportunités que vous désirez ardemment. Vous vous sentez piégé dans un cycle d'autodestruction, votre confiance en vous-même s'effrite un peu plus à chaque instant. La douleur de ne pas être vu, de ne pas être compris, vous consume de l'intérieur, menaçant d'éteindre la flamme de votre passion créative pour de bon. Si vous avez vécu ce genre de situation, vous n'êtes pas seul, car je l'ai vécu moi-même et je sais ce que c'est que d'être invisible et ignoré.

Mais il y a de l'espoir. Imaginez un instant que vous puissiez briser ce cercle vicieux et révéler votre véritable potentiel artistique. En participant à notre programme "Révélez votre potentiel créatif", vous découvrirez les clés pour sortir de l'ombre et affirmer votre identité artistique avec confiance. Grâce à des séances de coaching personnalisées et à des interactions enrichissantes au sein d'un groupe, vous apprendrez à surmonter le syndrome de l'imposteur et à libérer votre créativité sans entraves. En explorant votre véritable potentiel artistique, en réveillant votre enfant intérieur, vous découvrirez une nouvelle façon de créer, authentique et inspirante.

Maintenant, imaginez ce qui se passera si vous laissez cette opportunité passer. Si vous continuez à vous accrocher à vos doutes et à vos peurs, votre talent restera éclipsé, votre voix artistique étouffée par l'ombre de cet imposteur imaginaire qui est en vous. Les risques de rester dans cette situation sont trop grands pour être ignorés. Vous avez besoin de cette solution maintenant, plus que jamais, pour révéler votre véritable potentiel créatif et affirmer votre place dans le monde de l'art. Ne laissez pas cette chance vous échapper. Agissez dès aujourd'hui et commencez votre voyage vers la reconnaissance et l'accomplissement artistique que vous méritez...

J'espère avoir pu vous éclairer en ayant synthétisé au maximum toutes les connaissances que j'ai moi-même acquises. Je laisse ce chapitre ouvert pour vous car nous allons l'écrire ensemble.

... Et la suite de ce livre arrive bientôt.

Liens utiles :

Les séances de coaching artistiques :

les séances de coaching personnalisé sur un mois et une année (**aux choix**):

les sessions de coaching individuelles (Analyse artistique personnel)

Les formations de peinture :

Les sites et blog :

<https://galeriecx.fr/>

<https://atelier-christophemichou.fr/>

Pour plus de conseils, rejoignez ma page Facebook

<https://www.facebook.com/pages/Galerie-CXE/1406281072951402>

et intégrez une communauté d'artistes inspirés ici :

[Révélez votre potentiel d'Artiste](#)

Ce que vous allez découvrir dans la suite de ce livre :

Partie 4 : Pratique élargie de la peinture

Chapitre 1 - Peindre dans un miroir :

- Cet exercice vous permettra de pratiquer la peinture en observant votre sujet à travers un miroir.
- Vous développerez votre perception spatiale et votre capacité à représenter les formes avec un nouvel angle.
- Vous améliorerez votre capacité à capturer les proportions et les détails avec précision, ce qui enrichira votre pratique artistique dans son ensemble.

Chapitre 2 - Peindre à l'envers :

- Ce chapitre vous guidera à peindre en inversant votre sujet, ce qui stimulera votre perception visuelle.

- Vous développerez votre capacité à voir les formes abstraites et à interpréter les relations entre les différentes parties de votre composition.
- Vous renforcerez votre créativité et votre capacité à expérimenter avec de nouvelles perspectives, ce qui enrichira votre style artistique et votre expressivité.

Chapitre 3 - Peindre sans dessiner :

- Cet exercice vous encouragera à peindre directement sur la toile sans esquisse préalable, favorisant ainsi la spontanéité.
- Vous développerez votre confiance en votre coup de pinceau et votre capacité à travailler intuitivement avec la matière.
- Vous libérerez votre créativité et votre expression artistique, vous permettant d'explorer des styles plus fluides et gestuels, et de capturer des émotions plus authentiques dans votre travail.

Chapitre 4 - Peindre en pointillisme :

- Ce chapitre vous apprendra à utiliser la technique du pointillisme pour créer des effets de lumière et de texture.
- Vous développerez votre sens de la patience et de la précision, ainsi que votre compréhension des interactions entre les couleurs.
- Vous enrichirez votre palette de techniques artistiques, ce qui vous permettra d'ajouter de la profondeur et de la dimension à vos œuvres, tout en développant un style distinctif et riche en détails.

Chapitre 5 - Devenir ambidextre :

- Cet exercice vous aidera à développer votre coordination en vous encourageant à peindre avec votre main non naturelle. (De la main droite pour un gaucher, de la main gauche pour un droitier)
- Vous renforcerez votre connexion entre votre esprit vos pinceaux, ce qui vous permettra d'explorer et de progresser plus vite en dessin et en peinture.
- Vous améliorerez votre agilité artistique et votre capacité à exprimer vos idées avec une plus grande variété de mouvements, ce qui enrichira votre pratique artistique globale.

Chapitre 6 - Développer votre intuition :

- Ce chapitre vous guidera à travers des exercices visant à stimuler votre intuition artistique et votre capacité à prendre des décisions spontanées.
- Vous développerez votre confiance en votre propre jugement artistique et votre capacité à trouver des solutions créatives.
- Vous affinerez votre style personnel et votre voix artistique, vous permettant de créer des œuvres plus authentiques et significatives qui résonnent avec votre public de manière plus profonde.

Chapitre 7 - Peindre d'après les espaces négatifs :

- **Cet exercice vous apprendra à utiliser les espaces négatifs autour de votre sujet pour renforcer votre composition.**
- **Vous développerez votre sens de l'équilibre et de la forme, ainsi que votre capacité à voir au-delà de votre sujet immédiat.**
- **Vous améliorerez votre composition artistique, en créant des œuvres qui captivent l'œil du spectateur et qui communiquent avec une clarté et une puissance accrues.**

Chapitre 8 - Peindre une toile dans le noir à partir d'une peinture phosphorescente :

- **Ce chapitre vous invitera à explorer l'art dans l'obscurité en utilisant des peintures phosphorescentes pour créer des œuvres lumineuses et évocatrices.**
- **Vous développerez votre sens de l'expérimentation et votre capacité à repousser les limites de votre pratique artistique.**
- **Vous découvrirez de nouvelles façons de créer et de percevoir l'art, en ouvrant votre esprit à des expériences sensorielles uniques et en repoussant les frontières de votre expression artistique.**

En utilisant ces exercices variés, vous pourrez non seulement améliorer vos compétences techniques en peinture, mais aussi enrichir votre pratique artistique dans son ensemble, en développant votre créativité, votre expressivité et votre compréhension de l'art.

Partie 5 : les effets de peinture décorative

Chapitre 1 - Les effets de faux bois :

- **Ce chapitre vous enseignera les techniques pour créer des effets de bois réalistes dans vos peintures.**
- **Vous développerez votre compétence à imiter la texture et l'apparence du bois, ajoutant ainsi de la profondeur et du réalisme à vos compositions.**
- **Vous serez en mesure de créer des œuvres d'art captivantes qui captent l'essence et la beauté du bois, élargissant ainsi votre répertoire artistique et impressionnant votre public avec des détails saisissants.**

Chapitre 2 - Les effets de faux marbre :

- **Ce chapitre vous apprendra les techniques pour simuler l'apparence du marbre dans vos peintures.**
- **Vous développerez votre capacité à reproduire la texture et les nuances subtiles du marbre, ajoutant sophistication et élégance à vos œuvres.**
- **Vous serez en mesure de créer des compositions artistiques qui évoquent la grandeur et la richesse du marbre, élargissant ainsi votre palette artistique et impressionnant votre public avec des créations évoquant la beauté intemporelle.**

Chapitre 3 - Les effets de peinture pour peindre de la végétation :

- Ce chapitre vous guidera dans l'application de différentes techniques pour représenter la végétation de manière réaliste dans vos peintures.
- Vous développerez votre compétence à capturer la diversité et la beauté de la nature, en ajoutant des éléments vibrants et dynamiques à vos compositions.
- Vous serez en mesure de créer des paysages luxuriants et vivants qui transportent le spectateur dans des mondes naturels enchantés, renforçant ainsi votre capacité à créer des œuvres qui captivent et inspirent.

Chapitre 4 - Optimisez le pouvoir de vos pinceaux :

- Ce chapitre vous aidera à tirer le meilleur parti de vos pinceaux en explorant différentes techniques de manipulation et d'application de la peinture.
- Vous développerez votre compétence à contrôler la texture, la densité et la fluidité de vos coups de pinceau, ce qui enrichira la qualité et la finesse de vos œuvres.
- Vous serez en mesure de créer des compositions artistiques qui reflètent votre maîtrise technique et votre sensibilité artistique, vous permettant ainsi de créer des œuvres qui impressionnent et émeuvent votre public.

Chapitre 5 - L'art de respecter les étapes :

- Ce chapitre vous enseignera l'importance de suivre un processus structuré dans votre pratique artistique, en respectant les étapes nécessaires pour atteindre un résultat satisfaisant.
- Vous développerez votre compétence à planifier, organiser et exécuter vos œuvres avec méthode et précision, garantissant ainsi des résultats cohérents et réussis.
- Vous gagnerez en efficacité et en confiance dans votre pratique artistique, en créant des œuvres qui démontrent votre discipline et votre engagement envers l'excellence artistique, vous permettant ainsi de progresser et de vous épanouir en tant qu'artiste.

Chapitre 6 - De l'importance du fond :

- Ce chapitre vous sensibilisera à l'importance du fond dans vos peintures et vous fournira des techniques pour créer des œuvres plus vivantes.
- Vous développerez votre capacité à créer des fonds qui renforcent le sujet principal de votre œuvre, ajoutant ainsi de la profondeur et de la complexité à vos compositions.
- Vous serez en mesure de créer des œuvres d'art qui captivent et intriguent le spectateur, en les invitant à explorer et à apprécier les multiples dimensions de votre création, vous permettant ainsi de créer des œuvres qui résonnent avec émotion et signification.

Chapitre 7 - Quel effet obtenir pour une peinture hyperréaliste :

- Ce chapitre vous guidera dans l'exploration des techniques nécessaires pour créer des effets hyperréalistes dans vos peintures.
- Vous développerez votre compétence à représenter les détails avec une précision extrême, en créant des œuvres qui semblent presque photographiques dans leur réalisme.
- Vous serez en mesure de créer des œuvres qui étonnent et captivent le spectateur par leur qualité visuelle et leur niveau de détail, vous permettant ainsi de vous démarquer en tant qu'artiste capable de créer des œuvres d'une beauté saisissante et d'une qualité exceptionnelle.

Chapitre 8 - Appliquez les techniques de la peinture décorative dans vos toiles :

- Ce chapitre vous montrera comment intégrer les techniques de la peinture décorative dans vos œuvres artistiques pour ajouter de l'intérêt visuel et de la variété à vos compositions.
- Vous développerez votre capacité à expérimenter avec différents styles et approches artistiques, en enrichissant ainsi votre pratique artistique et en créant des œuvres qui se distinguent par leur originalité et leur créativité.
- Vous serez en mesure de créer des œuvres d'art uniques et expressives qui reflètent votre individualité artistique et votre sensibilité esthétique, vous permettant ainsi de créer des œuvres qui captivent et inspirent votre public par leur beauté et leur originalité.

Partie 6 : Peindre avec la méthode P.R.O

Chapitre 1 - Introduction à la philosophie de la méthode P.R.O :

- Ce chapitre vous présentera les principes fondamentaux de la méthode P.R.O pour peindre de manière plus efficace et expressive.
- Vous acquerrez une compréhension approfondie des concepts clés qui sous-tendent la méthode P.R.O, vous permettant ainsi d'aborder votre pratique artistique avec une perspective nouvelle et enrichissante.
- Vous serez en mesure d'appliquer ces principes pour améliorer votre approche de la peinture, en développant votre confiance, votre créativité et votre capacité à communiquer des émotions à travers votre art.

Chapitre 2 - P comme Peindre :

- Ce chapitre vous guidera à travers les techniques et les stratégies pour améliorer vos compétences de peinture.
- Vous développerez votre habileté à manipuler les médiums et les outils de peinture, vous permettant ainsi de créer des effets et des textures variés avec aisance.

- Vous gagnerez en fluidité et en assurance dans votre coup de pinceau, ce qui vous permettra de créer des œuvres d'art plus expressives et captivantes.

Chapitre 3 - R comme Ressentir :

- Ce chapitre vous encouragera à explorer votre propre monde intérieur et à utiliser vos émotions comme source d'inspiration dans votre peinture.

- Vous développerez votre capacité à exprimer vos sentiments et vos expériences à travers votre art, créant ainsi des œuvres qui résonnent avec authenticité et émotion.

- Vous serez en mesure de créer des œuvres d'art qui touchent profondément le spectateur, en capturant des moments de vérité et de beauté qui transcendent les limites de la réalité.

Chapitre 4 - O comme Observer :

- Ce chapitre vous apprendra à aiguïser votre sens de l'observation et à voir le monde qui vous entoure avec un regard neuf et attentif.

- Vous développerez votre capacité à percevoir les formes, les couleurs et les motifs avec précision, ce qui enrichira votre compréhension de la composition et de la perspective dans votre art.

- Vous serez en mesure de créer des œuvres d'art qui capturent la beauté et la complexité du monde qui vous entoure, en rendant hommage à la richesse et à la diversité de l'expérience humaine.

Chapitre 5 - Libérez votre créativité et exploitez votre imagination :

- Ce chapitre vous encouragera à libérer votre esprit créatif et à explorer de nouvelles idées et possibilités dans votre pratique artistique.

- Vous développerez votre capacité à penser de manière innovante et à expérimenter avec des approches artistiques non conventionnelles, en repoussant les limites de votre propre créativité.

- Vous découvrirez des possibilités infinies dans votre art, en créant des œuvres qui reflètent votre individualité et votre vision unique du monde, vous permettant ainsi de vous épanouir en tant qu'artiste et de créer des œuvres qui inspirent et émeuvent votre public.

Partie 7 : Peindre des portraits

Chapitre 1 - Faire des croquis saisissants :

- Ce chapitre vous enseignera les techniques pour réaliser des croquis initiaux percutants, capturant rapidement l'essence de votre sujet.
- Vous développerez votre compétence à saisir les proportions et les formes de base d'un visage avec précision, vous permettant ainsi de poser des bases solides pour votre portrait.
- Vous serez en mesure de créer des croquis initiaux dynamiques et expressifs qui serviront de fondation solide pour vos portraits, vous permettant ainsi de progresser plus efficacement dans votre processus de création.

Chapitre 2 - Faire des croquis remarquables :

- Ce chapitre vous guidera à travers des techniques avancées pour créer des croquis détaillés et expressifs, capturant la personnalité et l'émotion de votre sujet.
- Vous développerez votre capacité à ajouter des détails subtils et des nuances à vos croquis, enrichissant ainsi votre représentation du sujet et ajoutant de la profondeur à votre travail.
- Vous serez en mesure de créer des croquis remarquables qui captivent le spectateur et révèlent la véritable essence du sujet, vous permettant ainsi de créer des portraits plus convaincants et évocateurs.

Chapitre 3 - Comment obtenir le réalisme rapidement et facilement :

- Ce chapitre vous enseignera des techniques efficaces pour atteindre un réalisme saisissant dans vos portraits avec facilité.
- Vous développerez votre compétence à utiliser des méthodes simplifiées et des raccourcis pour créer des portraits réalistes en moins de temps, vous permettant ainsi de produire des résultats impressionnants plus rapidement.
- Vous serez en mesure de créer des portraits réalistes qui captivent et impressionnent le spectateur, en vous permettant de produire des œuvres de qualité professionnelle avec plus d'efficacité et de confiance.

Chapitre 4 - Comment retranscrire l'expression :

- Ce chapitre vous guidera à travers des techniques pour capturer et retranscrire l'expression du visage de manière précise et évocatrice.
- Vous développerez votre capacité à observer les micro-expressions et les nuances subtiles du visage, vous permettant ainsi de créer des portraits qui communiquent des émotions authentiques et puissantes.
- Vous serez en mesure de créer des portraits qui touchent et inspirent le spectateur, en capturant la véritable essence et la personnalité du sujet avec une clarté et une sensibilité accrues.

Chapitre 5 - Comment arriver à faire des portraits ressemblants :

- **Ce chapitre vous enseignera des techniques spécifiques pour créer des portraits ressemblants qui captent l'essence physique de votre sujet.**
- **Vous développerez votre compétence à observer et à reproduire les caractéristiques distinctives du visage, vous permettant ainsi de créer des portraits qui sont instantanément reconnaissables et authentiques.**
- **Vous serez en mesure de créer des portraits ressemblants qui touchent et émeuvent le spectateur, en immortalisant les traits uniques et mémorables du sujet avec précision et sensibilité, vous permettant ainsi de créer des œuvres qui sont appréciées et admirées pour leur fidélité et leur beauté.**

| -

← **Mis en forme :** Normal, Retrait :
Gauche : 0 cm